

Haushaltssatzung und Haushaltsplan des Zweckverbandes Industriegebiet REICHSDORF NORD für das Haushaltsjahr 2025

| | |
|--|---------------------------------------|
| Aktenzeichen: | 941-2025 |
| Vorgang-Nummer: | 006661 |
| Dokumenten-Nummer: | 146679 |
| Vom: | 13.03.2025 |
| Beschluss der Verbandsversammlung vom: | 12.03.2025* |
| Genehmigungspflichtige Bestandteile: | nein |
| Beteiligung der Rechtsaufsichtsbehörde: | Schreiben vom 13.03.2025 (Az. 20-941) |
| Art der amtlichen Bekanntmachung: | |

Tag der amtlichen Bekanntmachung:

Inkrafttreten:

* Beschluss-Nr. 131 (Haushaltssatzung 2025) und Beschluss-Nr. 132 (Finanzplan 2024-2025)

Aktenzeichen 941-2025, Vorgang 006661, Dok-Nr. 144885

Haushaltssatzung und Haushaltsplan des Zweckverbandes Industriegebiet REICHSDORF NORD für das Haushaltsjahr 2025
gemäß Beschluss der Verbandsversammlung vom 12.03.2025

Haushaltssatzung des Zweckverbandes Industriegebiet REICHSDORF NORD für das Haushaltsjahr 2025 (Haushaltssatzung 2025)

Vom 13.03.2025

Der Zweckverband Industriegebiet REICHSDORF NORD erlässt aufgrund Art. 40 ff. des Gesetzes über die kommunale Zusammenarbeit (KommZG) in Verbindung mit Art. 63 ff. der Gemeindeordnung (GO) folgende Haushaltssatzung:

§ 1 Haushaltsplan

Der als Anlage beigefügte Haushaltsplan für das **Haushaltsjahr 2025** wird hiermit festgesetzt; er schließt im

Verwaltungshaushalt in den Einnahmen und Ausgaben mit **628.000 €**

und im

Vermögenshaushalt in den Einnahmen und Ausgaben mit **369.000 €**

ab.

§ 2 Kreditaufnahmen

Kreditaufnahmen für Investitionen und Investitionsförderungsmaßnahmen sind nicht vorgesehen.

§ 3 Verpflichtungsermächtigungen

Verpflichtungsermächtigungen im Vermögenshaushalt werden nicht festgesetzt.

§ 4 Verbandsumlage

- (1) Der ungedeckte Finanzbedarf wird für das Haushaltsjahr 2025 auf **461.000 €** festgesetzt und gemäß § 18 Abs. 4 der Verbandssatzung ZWIG (VS ZWIG) durch Umlage gegenüber der Stadt Viechtach erhoben (**Verbandsumlage**).

- (2) Die Verbandsumlage ist mit einem Viertel ihres Jahresbetrags am 25. jeden ersten Quartalmonats fällig. Die Verbandsumlage im folgenden Jahr wird in Höhe der im abgelaufenen Jahr festgesetzten Vierteljahresbeträge vorläufig erhoben, wenn die Haushaltssatzung bei Beginn des Haushaltsjahres noch nicht erlassen ist (Art. 42 KommZG in Verbindung mit Art. 19 Abs. 3 des Bayerischen Finanzausgleichsgesetzes (BayFAG)).

§ 5 Kassenkredite

Der **Höchstbetrag der Kassenkredite** zur rechtzeitigen Leistung von Ausgaben nach dem Haushaltsplan wird auf **104.000 €** festgesetzt.

§ 6 Inkrafttreten

Diese Haushaltssatzung tritt mit dem **01.01.2025** in Kraft.

Viechtach, 13.03.2025

ZWECKVERBAND INDUSTRIEGEBIET REICHSDORF NORD

Franz Wittmann
Verbandsvorsitzender

Vorbericht

zum Haushaltsplan des Zweckverbandes Industriegebiet REICHSDORF NORD des Jahres 2025



gemäß § 2 Abs. 2 Nr. 1 KommHV-Kameralistik

1. Allgemeines¹

Der Zweckverband Industriegebiet REICHSDORF NORD ist gemäß Ziffer 3 des Amtsblattes für den Landkreis Regen (Nr. 22/2011) vom 15.12.2011 am 16.12.2011 gebildet worden. Die rechtsaufsichtliche Genehmigung der Verbandssatzung erfolgte mit Schreiben des Landratsamtes Regen vom 15.12.2011 (Az. 20-020-5).

Die Zielrichtung ergibt sich aus der Präambel der Verbandssatzung:²

„Der Gemeinderat Kollnburg und der Stadtrat Viechtach hatten im Dezember 2009 beschlossen, die Gewerbegebiete Reichsdorf-Ost und Reichsdorf-Nord als Projekte der interkommunalen Zusammenarbeit zu entwickeln. Dieser Grundsatzbeschluss wurde in die Vereinbarung über eine einfache Arbeitsgemeinschaft nach dem Gesetz über kommunale Zusammenarbeit übernommen, die vom Stadtrat Viechtach am 08. Februar 2010 und vom Gemeinderat Kollnburg am 22. März 2010 genehmigt wurde.“

Derzeit besteht nur Bedarf an der Ausweisung des Industriegebietes Reichsdorf NORD. Die Umsetzung und Konkretisierung des gemeinsamen Zieles der Stärkung der wirtschaftlichen Infrastruktur und zur Schaffung und Sicherung von hochwertigen Arbeitsplätzen in unserer Region sind Ziel und Gegenstand dieses Vertrages.“

Die Verbandswirtschaft ist in Abschnitt III (§§ 16-21) dieser Verbandssatzung geregelt.

2. Kurzbericht zum Haushaltsjahr 2024

Die Haushaltsrechnung 2024 des Zweckverbandes Industriegebiet REICHSDORF NORD schließt in Einnahmen und Ausgaben mit folgenden Beträgen ab:

| Verwaltungshaushalt | Vermögenshaushalt | Gesamthaushalt |
|---------------------|------------------------|------------------------|
| 214.382,80 € | 186.512,84 € Einnahmen | 400.895,64 € Einnahmen |
| | 187.722,36 € Ausgaben | 402.105,16 € Ausgaben |

Die Zuführung vom Verwaltungshaushalt zum Vermögenshaushalt betrug 68.459,46 €. Aus der allgemeinen Rücklage wurden 109.326,80 € entnommen. Das Haushaltsjahr schloss mit einem Fehlbetrag von -1.209,52 € ab.

Nähere Angaben können dem Rechenschaftsbericht³ entnommen werden.

¹ Gemeindegennziffer des Zweckverbandes Industriegebiet REICHSDORF NORD: 276735, Leitweg-ID: 276735-9426294234-86 (Dok-Nr. 125899)

² Satzung für den Zweckverband Industriegebiet REICHSDORF NORD (Verbandssatzung ZWIG – VS ZWIG) vom 16.12.2011, zuletzt geändert durch die 5. Änderungssatzung vom 13.03.2024

³ Rechenschaftsbericht zur Jahresrechnung des Zweckverbandes Industriegebiet REICHSDORF NORD des Jahres 2024 vom 08.02.2025

3. Bericht zum Haushaltsjahr 2025

Das Haushaltsvolumen beträgt dieses Jahr 997.000 € und erhöht sich somit um 531.000 € gegenüber dem Vorjahr.

3.1 Verwaltungshaushalt

Die Einnahmen und Ausgaben des Verwaltungshaushalts erhöhen sich gegenüber dem Vorjahr um 367.000 € und betragen somit 628.000 €.

3.1.1 Einnahmen:

| | |
|--|------------------|
| Umlage der Stadt Viechtach | 461.000 € |
| Gewerbesteuererstattung der Gemeinde Kollnburg | 158.000 € |
| Mieteinnahmen (insbesondere Flächen zur Abwasserbeseitigung) | 9.000 € |
| Summa | 628.000 € |

3.1.2 Ausgaben:

| | |
|--|------------------|
| Zuführung zum Vermögenshaushalt | 369.000 € |
| Erstattung des finanziellen Nachteils an Stadt Viechtach | 210.600 € |
| Verwaltungskostenbeitrag an die Stadt Viechtach | 25.500 € |
| sonstiger sächlicher Verwaltungs- und Betriebsaufwand (Gruppen 5-66) | 21.400 € |
| Zinsen für Darlehen | 900 € |
| Straßenentwässerungsanteil an die Stadt Viechtach | 600 € |
| Summa | 628.000 € |

Auf die Erläuterungen zu den Einnahmen und Ausgaben (Anlage zum Haushaltsplan) wird an dieser Stelle verwiesen.

3.2 Vermögenshaushalt

Das Volumen des Vermögenshaushalts erhöht sich um 164.000 € gegenüber dem Vorjahr. Er beziffert sich auf 369.000 € und ist wie folgt gegliedert:

3.2.1 Einnahmen:

| | |
|--|------------------|
| Zuführung vom Verwaltungshaushalt | 369.000 € |
| Entnahme aus der Allgemeinen Rücklage | - € |
| Erschließungsbeiträge nach BauGB | - € |
| Erlös aus der Veräußerung von Grundstücken | - € |
| Summa | 369.000 € |

3.2.2 Ausgaben:

| | |
|--|------------------|
| Bau Stichstraße und Wirtschaftsweg (Deckblatt 1) inkl. Ausgleichsmaßnahmen | 202.000 € |
| ordentliche Tilgung von Krediten | 160.000 € |
| Grunderwerb | 5.000 € |
| Deckung des Sollfehlbetrags aus 2024 | 2.000 € |
| Zuführung zum Verwaltungshaushalt | - € |
| Summa | 369.000 € |

4. Schlussbemerkung

Die Gesamtflächen der bebaubaren Grundstücke im Industriegebiet Reichsdorf Nord betragen 147.280 m². Die letzten verfügbaren Flächen wurden im Jahr 2022 veräußert. Nach Fertigstellung der Stichstraße und des Wirtschaftsweges können im Jahr 2026 voraussichtlich noch ca. 700 m² Gewerbefläche veräußert werden.

Die Verbandsversammlung hat in ihrer Sitzung am 11.12.2023 eine komplette Überarbeitung des Geltungsbereichs des Bebauungsplans Reichsdorf Nord⁴ durch Deckblatt 3 beschlossen. Im Zuge der weiteren Planungen auf Verwaltungs- und Fachebene hat sich herausgestellt, dass eine Bebauungsplanänderung nicht mehr erforderlich ist und die Erschließungsanlage in der Fassung des Bebauungsplans Deckblatt 1 belassen werden kann. Zur Fertigstellung der Erschließungsanlage in der Fassung des Deckblattes 1 ist der Bau der vorgenannten Stichstraße und des Wirtschaftsweges inkl. naturschutzrechtlicher Ausgleichsmaßnahmen im Haushaltsjahr 2025 vorgesehen. Hierfür sind Haushaltsmittel in Höhe von 202.000 € eingeplant. Die Abwicklung der Baumaßnahme erfolgt durch die Stadt Viechtach im Rahmen einer Kostenerstattung, da im Zuge der Maßnahme die erforderlichen Wasser- und Abwasserleitungen verlegt werden.⁵ Diese Vorgehensweise ist erforderlich, um der Stadt Viechtach die Inanspruchnahme des Vorsteuerabzugs zu ermöglichen.

Neben diesen Maßnahmen ist die Finanzplanung geprägt von der ordentlichen Tilgung des im Jahr 2021 umgeschuldeten und bei der Commerzbank AG in Höhe von 1.596.774,08 € neu aufgenommen Darlehens (Laufzeit 10 Jahre bis 31.12.2031).⁶

Nach § 18 Abs. 4 der Verbandssatzung wird der ungedeckte Finanzbedarf durch eine Umlage gegenüber der Stadt Viechtach erhoben. Durch die Ausgaben für den Bau der Stichstraße und des Wirtschaftsweges inkl. der naturschutzrechtlichen Ausgleichsmaßnahmen steigt die Umlage im Jahr 2025 deutlich auf 461.000 € an (Vorjahr: 46.000 €). Die Finanzplanung geht derzeit von folgendem weiteren ungedeckten Finanzbedarf aus: 2026: 105.000 €, 2027 und 2028 jeweils 149.000 €.

⁴ siehe https://service.landkreis-regen.de/bau/kollnburg/13_Reichsdorf_Nord_GI/

⁵ Die Aufgaben Wasserversorgung und Grundstücksentwässerung wurden gemäß § 3 Abs. 4 in Verbindung mit § 19 Abs. 4 der Verbandssatzung auf die Stadt Viechtach übertragen.

⁶ Beschluss Nr. 74 der nichtöffentlichen Sitzung der Verbandsversammlung vom 15.09.2021

**Entwicklung der Verbandsumlage an den Zweckverband Industriegebiet
REICHSDORF NORD seit Verbandsgründung
(Phase 1 - Finanzierungsphase)**

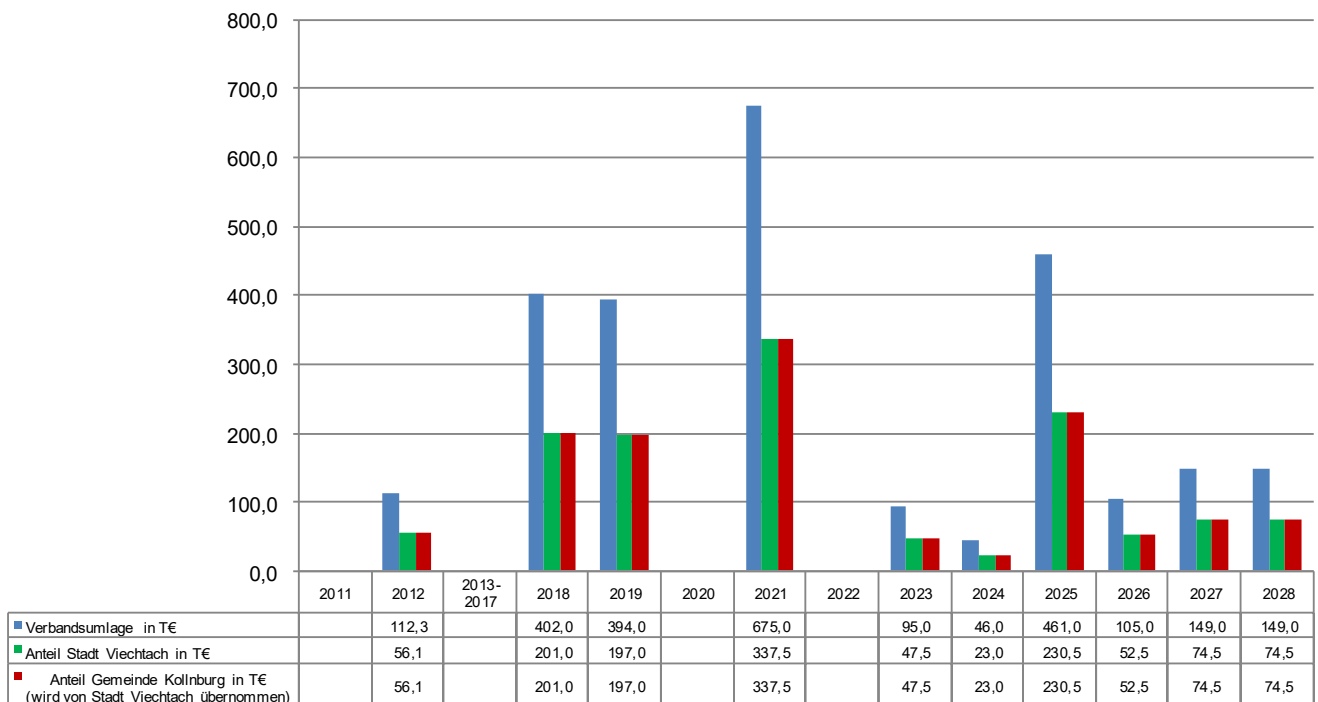

Abschließend gilt der Dank allen Beteiligten für die gute Zusammenarbeit.

Viechtach, 08.02.2025

Matthias Wittmann
Stadtkämmerer

Gesamtplan für das Haushaltsjahr 2025

1. Zusammenfassung der Einnahmen, Ausgaben und Verpflichtungsermächtigungen

- in EUR -

Gesamtplan für das Haushaltsjahr 2025

| Einzelplan | | Haushaltsansatz | | | | Ergebnisse der Jahresrechnung 2023 | | |
|------------|--|--------------------|-----------------|--------------|------------------|---------------------------------------|-------------------|-------------------|
| | | Haushaltsjahr 2025 | | Vorjahr 2024 | | | | |
| Nr. | Bezeichnung | Einnahmen EUR | Ausgaben EUR | | Einnahmen EUR | Ausgaben EUR | Einnahmen EUR | Ausgaben EUR |
| 1 | 2 | 3 | 4 | 5 | 6 | 7 | 8 | 9 |
| | Verwaltungshaushalt | | | | | | | |
| 0 | Allgemeine Verwaltung | 0 | 0 | | 0 | 0 | 0,00 | 0,00 |
| 1 | Öffentliche Sicherheit und Ordnung | 0 | 0 | | 0 | 0 | 0,00 | 0,00 |
| 2 | Schulen | 0 | 0 | | 0 | 0 | 0,00 | 0,00 |
| 3 | Wissenschaft, Forschung, Kulturpflege | 0 | 0 | | 0 | 0 | 0,00 | 0,00 |
| 4 | Soziale Sicherung | 0 | 0 | | 0 | 0 | 0,00 | 0,00 |
| 5 | Gesundheit, Sport, Erholung | 0 | 0 | | 0 | 0 | 0,00 | 0,00 |
| 6 | Bau- und Wohnungswesen, Verkehr | 0 | 10.100 | | 0 | 31.200 | 0,00 | 7.469,27 |
| 7 | Öffentliche Einrichtungen, Wirtschaftsförderung | 628.000 | 248.000 | | 261.000 | 138.700 | 361.252,00 | 235.998,09 |
| 8 | Wirtschaftliche Unternehmen, allgemeines Grund- und Sondervermögen | 0 | 0 | | 0 | 0 | 0,00 | 0,00 |
| 9 | Allgemeine Finanzwirtschaft | 0 | 369.900 | | 0 | 91.100 | 0,00 | 117.784,64 |
| 0-9 | Zusammen | 628.000 | 628.000 | | 261.000 | 261.000 | 361.252,00 | 361.252,00 |

Gesamtplan für das Haushaltsjahr 2025

| Einzelplan | | Haushaltsansatz | | | | | Ergebnisse der Jahresrechnung | |
|------------|--|--------------------|-----------------|---------------------|------------------|-----------------|-------------------------------|-------------------|
| | | Haushaltsjahr 2025 | | | Vorjahr 2024 | | 2023 | |
| Nr. | Bezeichnung | Einnahmen EUR | Ausgaben EUR | Verpfl.-Erm. EUR | Einnahmen EUR | Ausgaben EUR | Einnahmen EUR | Ausgaben EUR |
| 1 | 2 | 3 | 4 | 5 | 6 | 7 | 8 | 9 |
| | Vermögenshaushalt | | | | | | | |
| 0 | Allgemeine Verwaltung | 0 | 0 | 0 | 0 | 0 | 0,00 | 0,00 |
| 1 | Öffentliche Sicherheit und Ordnung | 0 | 0 | 0 | 0 | 0 | 0,00 | 0,00 |
| 2 | Schulen | 0 | 0 | 0 | 0 | 0 | 0,00 | 0,00 |
| 3 | Wissenschaft, Forschung, Kulturpflege | 0 | 0 | 0 | 0 | 0 | 0,00 | 0,00 |
| 4 | Soziale Sicherung | 0 | 0 | 0 | 0 | 0 | 0,00 | 0,00 |
| 5 | Gesundheit, Sport, Erholung | 0 | 0 | 0 | 0 | 0 | 0,00 | 0,00 |
| 6 | Bau- und Wohnungswesen, Verkehr | 0 | 202.000 | 0 | 0 | 0 | 0,00 | 0,00 |
| 7 | Öffentliche Einrichtungen, Wirtschaftsförderung | 0 | 5.000 | 0 | 10.000 | 45.000 | 0,00 | 10.452,94 |
| 8 | Wirtschaftliche Unternehmen, allgemeines Grund- und Sondervermögen | 0 | 0 | 0 | 0 | 0 | 0,00 | 0,00 |
| 9 | Allgemeine Finanzwirtschaft | 369.000 | 162.000 | 0 | 195.000 | 160.000 | 170.130,34 | 159.677,40 |
| 0-9 | Zusammen | 369.000 | 369.000 | 0 | 205.000 | 205.000 | 170.130,34 | 170.130,34 |
| | Gesamthaushalt | 997.000 | 997.000 | 0 | 466.000 | 466.000 | 531.382,34 | 531.382,34 |

*** Ende der Liste "Zusammenfassung der Einnahmen und Ausgaben" ***

Gesamtplan für das Haushaltsjahr 2025

2. Haushaltsquerschnitt - Einzelpläne 0-8

- in EUR -

Zweckverband IG REICHSDORF NORD

Einwohner: 0

Stand : . .

Haushaltsquerschnitt - Einzelpläne 0-8

| Gld. Nr. | Aufgabenbereich | Einnahmen aus Verwaltung und Betrieb | Sonstige Finanzeinnahmen | Personalausgaben | Sächlicher Ver- und Betriebsaufwand, weitere Finanzausgaben | Zuweisungen und Zuschüsse | Zuschussbedarf (Sp.3 und 4 ./.5 bis 7) | Objektbezogene Einnahmen des Verm.-HH | Baumaßnahmen | Sonstige Investitionsausgaben | Verpflichtungsermächtigungen |
|----------|---|--------------------------------------|--------------------------|------------------|---|---------------------------|--|---------------------------------------|---------------------|-------------------------------|------------------------------|
| | Gruppierungsziffer | 10 - 17 | 20-22, 24-26 | 40 - 46 | 50-68,84 | 70 - 78 | | 32 - 36 | 94 - 96 | 92,93,98,99 | |
| | | EUR | EUR | EUR | EUR | EUR | EUR | EUR | EUR | EUR | EUR |
| 1 | 2 | 3 | 4 | 5 | 6 | 7 | 8 | 9 | 10 | 11 | 12 |
| 61 | Städtebauliche Planung, Städtebauförderung, Vermessung, Bauordnung <i>Je EW.</i> | 0 0 | 0 0 | 0 0 | 5.000 ***** | 0 0 | -5.000 ***** | 0 0 | 0 0 | 0 0 | 0 0 |
| 63 | Gemeindestraßen <i>Je EW.</i> | 0 0 | 0 0 | 0 0 | 1.600 ***** | 0 0 | -1.600 ***** | 0 0 | 202.000 ***** | 0 0 | 0 0 |
| 67 | Straßenbeleuchtung und -reinigung <i>Je EW.</i> | 0 0 | 0 0 | 0 0 | 3.500 ***** | 0 0 | -3.500 ***** | 0 0 | 0 0 | 0 0 | 0 0 |
| 6 | Bau- und Wohnungswesen, Verkehr <i>Je EW.</i> | 0 0 | 0 0 | 0 0 | 10.100 ***** | 0 0 | -10.100 ***** | 0 0 | 202.000 0 | 0 0 | 0 0 |
| 79 | Fremdenverkehr, sonstige Förderung von Wirtschaft und Verkehr <i>Je EW.</i> | 628.000 ***** | 0 0 | 0 0 | 37.400 ***** | 210.600 ***** | 380.000 ***** | 0 0 | 0 0 | 5.000 ***** | 0 0 |
| 7 | Öffentliche Einrichtungen, Wirtschaftsförderung <i>Je EW.</i> | 628.000 ***** | 0 0 | 0 0 | 37.400 ***** | 210.600 ***** | 380.000 ***** | 0 0 | 0 0 | 5.000 ***** | 0 0 |
| | Gesamt <i>Je EW.</i> | 628.000 0 | 0 0 | 0 0 | 47.500 ***** | 210.600 0 | 369.900 0 | 0 0 | 202.000 0 | 5.000 0 | 0 0 |

*** Ende der Liste "Haushaltsquerschnitt - Einzelpläne 0-8" ***

Gesamtplan für das Haushaltsjahr 2025

2. Haushaltsquerschnitt - Einzelplan 9

- in EUR -

Zweckverband IG REICHSDORF NORD

Einwohner: 0

Stand : . .

Haushaltsquerschnitt - Einzelplan 9

| Gld. Nr. | Aufgabenbereich | Steuern und allgemeine Zuweisungen | Einnahmen aus Verw. u. Betrieb Sonstige Finanzeinnahmen | Deckungsreserve | Sonstige Finanzausgaben | Überschuss (Sp.3+4 ./5+6) | Sonstige Einnahmen des VMH | Sonstige Ausgaben des VMH |
|----------|---|------------------------------------|--|-----------------|-------------------------|------------------------------|----------------------------|---------------------------|
| | Gruppierungsziffer | 00 - 08 | 158,20,21, 23,26-28 | 47, 85 | 80-84,86 | | 30,31,37 | 90,91,97, 990,992 |
| | | EUR | EUR | EUR | EUR | EUR | EUR | EUR |
| 1 | 2 | 3 | 4 | 5 | 6 | 7 | 8 | 9 |
| 91 | Sonstige allgemeine Finanzwirtschaft <i>Je EW.</i> | 0 0 | 0 0 | 0 0 | 369.900 ***** | -369.900 ***** | 369.000 ***** | 160.000 ***** |
| 92 | Abwicklung der Vorjahre <i>Je EW.</i> | 0 0 | 0 0 | 0 0 | 0 0 | 0 0 | 0 0 | 2.000 ***** |
| 9 | Allgemeine Finanzwirtschaft <i>Je EW.</i> | 0 0 | 0 0 | 0 0 | 369.900 0 | -369.900 0 | 369.000 0 | 162.000 ***** |
| | Gesamt <i>Je EW.</i> | 0 0 | 0 0 | 0 0 | 369.900 0 | -369.900 0 | 369.000 0 | 162.000 ***** |

*** Ende der Liste "Haushaltsquerschnitt - Einzelplan 9" ***

Gesamtplan für das Haushaltsjahr 2025

3. Gruppierungsübersicht

- in EUR -

Zweckverband IG REICHS DORF NORD

Einwohner: 0

Stand: . .

CIP-KOMMUNAL / GRUBAYH
Rel. 4.2.13 SP01 (06.12.2024)

Gruppierungsübersicht

| Grupp.-Nr. | Bezeichnung der Hauptgruppen, Gruppen und Untergruppen | Ansatz | je | Ansatz | Rechnungs.-Erg. |
|--|--|----------------|-----------------------|----------------|-------------------|
| | | 2025 | Einwohner in | 2024 | 2023 |
| | | EUR | EUR | EUR | EUR |
| Einnahmen | | | | | |
| E I N N A H M E N D E S V E R W A L T U N G S H A U S H A L T E S | | | | | |
| ----- | | | | | |
| 1 | Einnahmen aus Verwaltung und Betrieb | | | | |
| 14 | Mieten und Pachten | 9.000 | ***.***.***,** | 9.000 | 9.470,00 |
| 10-15 | ZWISCHENSUMME | 9.000 | ***.***.***,** | 9.000 | 9.470,00 |
| 17 | Zuweisungen und Zuschüsse für laufende Zwecke | | | | |
| 172 | von Gemeinden/Gv | 619.000 | ***.***.***,** | 252.000 | 351.782,00 |
| 17 | ZWISCHENSUMME | 619.000 | ***.***.***,** | 252.000 | 351.782,00 |
| 1 | Z W I S C H E N S U M M E | 628.000 | ***.***.***,** | 261.000 | 361.252,00 |
| | E I N N A H M E N A U S V E R W A L T U N G U N D B E T R I E B | | | | |
| | ERSTATTUNGEN UND ZUWEISUNGEN | | | | |
| 0-2999 | G E S A M T E I N N A H M E N | 628.000 | ***.***.***,** | 261.000 | 361.252,00 |
| | DES VERWALTUNGSHAUSHALTES | | | | |
| | | | | | |
| 3 | E I N N A H M E N D E S V E R M Ö G E N S H A U S H A L T E S | | | | |
| ----- | | | | | |
| 30 | Zuführung vom Verwaltungshaushalt | | | | |
| 300 | Zuführung vom Verwaltungshaushalt (ohne Sonderrücklagen) | 369.000 | ***.***.***,** | 90.000 | 116.527,18 |
| 30 | ZWISCHENSUMME | 369.000 | ***.***.***,** | 90.000 | 116.527,18 |
| 31 | Entnahmen aus Rücklagen | | | | |
| 310 | Entnahmen aus Rücklagen (ohne Sonderrücklagen) | 0 | 0,00 | 105.000 | 53.603,16 |
| 31 | ZWISCHENSUMME | 0 | 0,00 | 105.000 | 53.603,16 |
| 34 | Einnahmen aus der Veräußerung von Sachen des Anlagevermögens | | | | |
| 345 | Bewegliche Sachen | 0 | 0,00 | 10.000 | 0,00 |
| 34 | ZWISCHENSUMME | 0 | 0,00 | 10.000 | 0,00 |
| 3 | G E S A M T E I N N A H M E N | 369.000 | 0,00 | 205.000 | 170.130,34 |
| | DES VERMÖGENSHAUSHALTES | | | | |
| | G E S A M T E I N N A H M E N | 997.000 | 0,00 | 466.000 | 531.382,34 |
| | DES V W H H U N D V M H H | | | | |

Gruppierungsübersicht

| Grupp.-Nr. | Bezeichnung der Hauptgruppen, Gruppen und Untergruppen | Ansatz | je | Ansatz | Rechnungs.-Erg. |
|--|---|----------------|-----------------------|----------------|-------------------|
| | | 2025 | Einwohner in | 2024 | 2023 |
| | | EUR | EUR | EUR | EUR |
| Ausgaben | | | | | |
| A U S G A B E N D E S V E R W A L T U N G S H A U S H A L T E S | | | | | |
| ----- | | | | | |
| 5/6 | Sächlicher Verwaltungs- und Betriebsaufwand | | | | |
| 51 | Unterhaltung des sonstigen unbeweglichen Vermögens | 5.000 | ***.***.***,** | 4.200 | 1.067,68 |
| 57-63 | Weitere Verwaltungs- und Betriebsausgaben | | | | |
| 638 | statistische Zusammenfassung der Gruppen 57 bis 63 ohne die Untergruppe 639 | 1.500 | ***.***.***,** | 2.500 | 1.136,53 |
| 64 | Steuern, Versicherungen, Schadensfälle | 3.000 | ***.***.***,** | 3.000 | 1.432,16 |
| 65 | Geschäftsausgaben | 11.500 | ***.***.***,** | 26.800 | 5.951,39 |
| 66 | Weitere allgemeine sächliche Ausgaben | | | | |
| 661 | Mitgliedsbeiträge | 300 | ***.***.***,** | 800 | 305,40 |
| 662 | Vermischte Ausgaben | 100 | ***.***.***,** | 100 | 0,00 |
| 5-66 | ZWISCHENSUMME | 21.400 | ***.***.***,** | 37.400 | 9.893,16 |
| 67 | Erstattungen von Ausgaben des Verwaltungshaushalts | | | | |
| 672 | an Gemeinden/Gv | 26.100 | ***.***.***,** | 22.200 | 21.921,48 |
| 67 | ZWISCHENSUMME | 26.100 | ***.***.***,** | 22.200 | 21.921,48 |
| 5-6 | Z W I S C H E N S U M M E | 47.500 | ***.***.***,** | 59.600 | 31.814,64 |
| SÄCHLICHER VERWALTUNGS- U. BETRIEBSAUFWAND | | | | | |
| 7 | Zuweisungen und Zuschüsse (nicht für Investitionen) | | | | |
| 71 | Zuweisungen und sonstige Zuschüsse für laufende Zwecke | | | | |
| 712 | an Gemeinden/Gv | 210.600 | ***.***.***,** | 110.300 | 211.652,72 |
| 71 | ZWISCHENSUMME | 210.600 | ***.***.***,** | 110.300 | 211.652,72 |
| 7 | Z W I S C H E N S U M M E | 210.600 | ***.***.***,** | 110.300 | 211.652,72 |
| ZUWEISUNGEN UND ZUSCHÜSSE DES VVHH | | | | | |
| 8 | Sonstige Finanzausgaben | | | | |
| 80 | Zinsausgaben | | | | |
| 807 | an Kreditinstitute (einschl. Sparkassen) | 900 | ***.***.***,** | 1.100 | 1.257,46 |
| 80 | ZWISCHENSUMME | 900 | ***.***.***,** | 1.100 | 1.257,46 |
| 86 | Zuführung zum Vermögenshaushalt | | | | |
| 860 | Zuführung zum Vermögenshaushalt (ohne Sonderrücklagen) | 369.000 | ***.***.***,** | 90.000 | 116.527,18 |
| 86 | ZWISCHENSUMME | 369.000 | ***.***.***,** | 90.000 | 116.527,18 |
| 8 | Z W I S C H E N S U M M E | 369.900 | ***.***.***,** | 91.100 | 117.784,64 |
| SONSTIGE FINANZAUSGABEN | | | | | |
| 4-8999 | G E S A M T A U S G A B E N DES VERWALTUNGSHAUSHALTES | 628.000 | ***.***.***,** | 261.000 | 361.252,00 |
| A U S G A B E N D E S V E R M Ö G E N S H A U S H A L T E S | | | | | |
| ----- | | | | | |
| 9 | Ausgaben für den Erwerb von Sachen des Anlagevermögens (ohne Baumaßnahmen) | | | | |

Gruppierungsübersicht

| Grupp.-Nr. | Bezeichnung der Hauptgruppen, Gruppen und Untergruppen | Ansatz | je | Ansatz | Rechnungs.-Erg. |
|-----------------|--|----------------|-----------------------|----------------|-------------------|
| | | 2025 | Einwohner in | 2024 | 2023 |
| | | EUR | EUR | EUR | EUR |
| Ausgaben | | | | | |
| 932 | Erwerb von Grundstücken, grundstücksgleichen Rechten, baulichen Anlagen | 5.000 | ***.***.***,** | 30.000 | 4.948,30 |
| 93 | ZWISCHENSUMME | 5.000 | ***.***.***,** | 30.000 | 4.948,30 |
| 94,95,96 | Baumaßnahmen | 202.000 | ***.***.***,** | 15.000 | 5.504,64 |
| 97 | Tilgung von Krediten, Rückzahlung von inneren Darlehen | | | | |
| 977 | an Kreditinstitute (einschl. Sparkassen) | 160.000 | ***.***.***,** | 160.000 | 159.677,40 |
| 97 | ZWISCHENSUMME | 160.000 | ***.***.***,** | 160.000 | 159.677,40 |
| 99 | Sonstiges | | | | |
| 992 | Deckung von Fehlbeträgen (Soll-Fehlbeträgen) | 2.000 | ***.***.***,** | 0 | 0,00 |
| 99 | ZWISCHENSUMME | 2.000 | ***.***.***,** | 0 | 0,00 |
| 9 | GESAMTAUSGABEN DES VERMÖGENSHAUSHALTES | 369.000 | ***.***.***,** | 205.000 | 170.130,34 |
| | GESAMTAUSGABEN DES VWHH UND VMHH | 997.000 | ***.***.***,** | 466.000 | 531.382,34 |

*** Ende der Liste "Gruppierungsübersicht" ***

Gesamtplan für das Haushaltsjahr 2025

3. Gruppierungsübersicht mit Einzeldarstellung der Haushaltsstellen

- in EUR -

Zweckverband IG REICHS DORF NORD

Einwohner: 0

Stand: . .

CIP-KOMMUNAL / GRUBAYHE
Rel. 4.2.13 SP01 (06.12.2024)

Gruppierungsübersicht

| Grupp.-Nr. | Bezeichnung der Hauptgruppen, Gruppen und Untergruppen | Ansatz | je | Ansatz | Rechnungs.-Erg. |
|--|---|----------------|-------------------------|----------------|-------------------|
| | | 2025 | Einwohner in | 2024 | 2023 |
| | | EUR | EUR | EUR | EUR |
| Einnahmen | | | | | |
| E I N N A H M E N D E S V E R W A L T U N G S H A U S H A L T E S | | | | | |
| ----- | | | | | |
| 1 | Einnahmen aus Verwaltung und Betrieb | | | | |
| 14 | Mieten und Pachten | | | | |
| 7915.1400 | Mieten und Pachten | 9.000 | * ** * ** * ** * | 9.000 | 9.470,00 |
| | | 9.000 | * ** * ** * ** * | 9.000 | 9.470,00 |
| 10-15 | ZWISCHENSUMME | 9.000 | * ** * ** * ** * | 9.000 | 9.470,00 |
| 17 | Zuweisungen und Zuschüsse für laufende Zwecke | | | | |
| 172 | von Gemeinden/Gv | | | | |
| 7915.1722 | Umlage der Stadt Viechtach gem. § 18 Abs. 4 VS | 461.000 | * ** * ** * ** * | 46.000 | 95.000,00 |
| 7915.1723 | Gewerbesteuererstattung der Gemeinde Kollnburg gem. § 19 Abs. 1 VS | 158.000 | * ** * ** * ** * | 206.000 | 256.782,00 |
| | | 619.000 | * ** * ** * ** * | 252.000 | 351.782,00 |
| 17 | ZWISCHENSUMME | 619.000 | * ** * ** * ** * | 252.000 | 351.782,00 |
| 1 | Z W I S C H E N S U M M E | 628.000 | * ** * ** * ** * | 261.000 | 361.252,00 |
| E I N N A H M E N A U S V E R W A L T U N G U N D B E T R I E B | | | | | |
| ERSTATTUNGEN UND ZUWEISUNGEN | | | | | |
| 0-2999 | G E S A M T E I N N A H M E N | 628.000 | * ** * ** * ** * | 261.000 | 361.252,00 |
| DES VERWALTUNGSHAUSHALTES | | | | | |
| | | | | | |
| 3 | E I N N A H M E N D E S V E R M Ö G E N S H A U S H A L T E S | | | | |
| ----- | | | | | |
| 30 | Zuführung vom Verwaltungshaushalt | | | | |
| 300 | Zuführung vom Verwaltungshaushalt | | | | |
| | (ohne Sonderrücklagen) | | | | |
| 9100.3000 | Zuführung vom Verwaltungshaushalt | 369.000 | * ** * ** * ** * | 90.000 | 116.527,18 |
| | | 369.000 | * ** * ** * ** * | 90.000 | 116.527,18 |
| 30 | ZWISCHENSUMME | 369.000 | * ** * ** * ** * | 90.000 | 116.527,18 |
| 31 | Entnahmen aus Rücklagen | | | | |
| 310 | Entnahmen aus Rücklagen (ohne Sonderrücklagen) | | | | |
| 9100.3100 | Entnahme aus der Allgemeinen Rücklage | 0 | 0,00 | 105.000 | 53.603,16 |
| | | 0 | 0,00 | 105.000 | 53.603,16 |
| 31 | ZWISCHENSUMME | 0 | 0,00 | 105.000 | 53.603,16 |
| 34 | Einnahmen aus der Veräußerung von Sachen des Anlagevermögens | | | | |
| 345 | Bewegliche Sachen | | | | |
| 7915.3450 | Verkauf von beweglichen Sachen | 0 | 0,00 | 10.000 | 0,00 |
| | | 0 | 0,00 | 10.000 | 0,00 |
| 34 | ZWISCHENSUMME | 0 | 0,00 | 10.000 | 0,00 |
| 3 | G E S A M T E I N N A H M E N | 369.000 | 0,00 | 205.000 | 170.130,34 |
| DES VERMÖGENSHAUSHALTES | | | | | |
| | | | | | |
| G E S A M T E I N N A H M E N | | 997.000 | 0,00 | 466.000 | 531.382,34 |
| DES V W H H U N D V M H H | | | | | |

Gruppierungsübersicht

| Grupp.-Nr. | Bezeichnung der Hauptgruppen, Gruppen und Untergruppen | Ansatz | je | Ansatz | Rechnungs.-Erg. |
|--|--|---------------|-------------------------|---------------|------------------|
| | | 2025 | Einwohner in | 2024 | 2023 |
| | | EUR | EUR | EUR | EUR |
| Ausgaben | | | | | |
| A U S G A B E N D E S V E R W A L T U N G S H A U S H A L T E S | | | | | |
| ----- | | | | | |
| 5/6 | Sächlicher Verwaltungs- und Betriebsaufwand | | | | |
| 51 | Unterhaltung des sonstigen unbeweglichen Vermögens | | | | |
| 6300.5100 | Unterhaltung des sonstigen unbeweglichen Vermögens | 1.000 | * ** * ** * ** * | 1.700 | 516,89 |
| 6700.5100 | Unterhaltung des sonstigen unbeweglichen Vermögens | 500 | * ** * ** * ** * | 500 | 0,00 |
| 6750.5100 | Unterhaltung des sonstigen unbeweglichen Vermögens | 500 | * ** * ** * ** * | 500 | 0,00 |
| 6751.5100 | Unterhaltung des sonstigen unbeweglichen Vermögens | 1.000 | * ** * ** * ** * | 500 | 312,49 |
| 7915.5100 | Unterhaltung des sonstigen unbeweglichen Vermögens | 2.000 | * ** * ** * ** * | 1.000 | 238,30 |
| | | 5.000 | * ** * ** * ** * | 4.200 | 1.067,68 |
| 57-63 | Weitere Verwaltungs- und Betriebsausgaben | | | | |
| 638 | statistische Zusammenfassung der Gruppen 57 bis 63 ohne die Untergruppe 639 | | | | |
| 6700.6300 | Weitere Verwaltungs- u. Betriebsausgaben | 1.000 | * ** * ** * ** * | 2.000 | 832,82 |
| 6750.6380 | Weitere Verwaltungs- u. Betriebsausgaben (Kehrmaschine usw.) | 500 | * ** * ** * ** * | 500 | 303,71 |
| | | 1.500 | * ** * ** * ** * | 2.500 | 1.136,53 |
| 64 | Steuern, Versicherungen, Schadensfälle | | | | |
| 7915.6400 | Steuern, Versicherungen, Schadensfälle | 3.000 | * ** * ** * ** * | 3.000 | 1.432,16 |
| | | 3.000 | * ** * ** * ** * | 3.000 | 1.432,16 |
| 65 | Geschäftsausgaben | | | | |
| 6100.6550 | Sachverständigen-, Gerichts- und ähnliche Kosten (Deckblatt 3) | 5.000 | * ** * ** * ** * | 25.000 | 5.035,49 |
| 7915.6530 | Öffentliche Bekanntmachungen | 100 | * ** * ** * ** * | 100 | 0,00 |
| 7915.6550 | Sachverständigen-, Gerichts- und ähnliche Kosten (u.a. Sitzungsgelder) | 1.000 | * ** * ** * ** * | 1.000 | 690,00 |
| 7915.6551 | Überörtliche und örtliche Rechnungsprüfung | 5.000 | * ** * ** * ** * | 100 | 120,00 |
| 7915.6580 | Sonstige Geschäftsausgaben | 400 | * ** * ** * ** * | 600 | 105,90 |
| | | 11.500 | * ** * ** * ** * | 26.800 | 5.951,39 |
| 66 | Weitere allgemeine sächliche Ausgaben | | | | |
| 661 | Mitgliedsbeiträge | | | | |
| 7915.6610 | Mitgliedsbeiträge an Verbände, Vereine und dgl. | 300 | * ** * ** * ** * | 800 | 305,40 |
| | | 300 | * ** * ** * ** * | 800 | 305,40 |
| 662 | Vermischte Ausgaben | | | | |
| 7915.6620 | Vermischte Ausgaben | 100 | * ** * ** * ** * | 100 | 0,00 |
| | | 100 | * ** * ** * ** * | 100 | 0,00 |
| 5-66 | ZWISCHENSUMME | 21.400 | * ** * ** * ** * | 37.400 | 9.893,16 |
| 67 | Erstattungen von Ausgaben des Verwaltungshaushalts an Gemeinden/Gv | | | | |
| 6300.6720 | Straßenentwässerungsanteil an der städtischen Abwasserbeseitigung | 600 | * ** * ** * ** * | 500 | 467,87 |
| 7915.6721 | Verwaltungskostenbeitrag an die Stadt Viechtach | 25.500 | * ** * ** * ** * | 21.700 | 21.453,61 |
| | | 26.100 | * ** * ** * ** * | 22.200 | 21.921,48 |
| 67 | ZWISCHENSUMME | 26.100 | * ** * ** * ** * | 22.200 | 21.921,48 |
| 5-6 | Z W I S C H E N S U M M E | 47.500 | * ** * ** * ** * | 59.600 | 31.814,64 |
| | SÄCHLICHER VERWALTUNGS- U. BETRIEBSAUFWAND | | | | |

Gruppierungsübersicht

| Grupp.-Nr. | Bezeichnung der Hauptgruppen, Gruppen und Untergruppen | Ansatz | je | Ansatz | Rechnungs.-Erg. |
|-----------------|---|----------------|-------------------------|----------------|-------------------|
| | | 2025 | Einwohner in | 2024 | 2023 |
| | | EUR | EUR | EUR | EUR |
| Ausgaben | | | | | |
| 7 | Zuweisungen und Zuschüsse (nicht für Investitionen) | | | | |
| 71 | Zuweisungen und sonstige Zuschüsse für laufende Zwecke | | | | |
| 712 | an Gemeinden/Gv | | | | |
| 7915.7120 | Erstattung des finanziellen Nachteils nach § 19 Abs. 2 VS an Stadt | 210.600 | * , ** | 110.300 | 211.652,72 |
| | | 210.600 | * , ** | 110.300 | 211.652,72 |
| 71 | ZWISCHENSUMME | 210.600 | * , ** | 110.300 | 211.652,72 |
| 7 | Z W I S C H E N S U M M E | 210.600 | * , ** | 110.300 | 211.652,72 |
| | ZUWEISUNGEN UND ZUSCHÜSSE DES VWHH | | | | |
| 8 | Sonstige Finanzausgaben | | | | |
| 80 | Zinsausgaben | | | | |
| 807 | an Kreditinstitute (einschl. Sparkassen) | | | | |
| 9100.8076 | Zinsen an Kreditinstitute für unrentierliche Maßnahmen | 900 | * , ** | 1.100 | 1.257,46 |
| | | 900 | * , ** | 1.100 | 1.257,46 |
| 80 | ZWISCHENSUMME | 900 | * , ** | 1.100 | 1.257,46 |
| 86 | Zuführung zum Vermögenshaushalt | | | | |
| 860 | Zuführung zum Vermögenshaushalt (ohne Sonderrücklagen) | | | | |
| 9100.8600 | Zuführung zum Vermögenshaushalt | 369.000 | * , ** | 90.000 | 116.527,18 |
| | | 369.000 | * , ** | 90.000 | 116.527,18 |
| 86 | ZWISCHENSUMME | 369.000 | * , ** | 90.000 | 116.527,18 |
| 8 | Z W I S C H E N S U M M E | 369.900 | * , ** | 91.100 | 117.784,64 |
| | SONSTIGE FINANZAUSGABEN | | | | |
| 4-8999 | G E S A M T A U S G A B E N DES VERWALTUNGSHAUSHALTES | 628.000 | * , ** | 261.000 | 361.252,00 |
| 9 | A U S G A B E N D E S V E R M Ö G E N S H A U S H A L T E S | | | | |
| | ----- | | | | |
| 93 | Ausgaben für den Erwerb von Sachen des Anlagevermögens (ohne Baumaßnahmen) | | | | |
| 932 | Erwerb von Grundstücken, grundstücksgleichen Rechten, baulichen Anlagen | | | | |
| 7915.9320 | Erwerb von Grundstücken | 5.000 | * , ** | 30.000 | 4.948,30 |
| | | 5.000 | * , ** | 30.000 | 4.948,30 |
| 93 | ZWISCHENSUMME | 5.000 | * , ** | 30.000 | 4.948,30 |
| 94,95,96 | Baumaßnahmen | | | | |
| 6300.003.9400 | Baukosten | 176.000 | * , ** | 0 | 0,00 |
| 6300.003.9420 | Baunebenkosten | 26.000 | * , ** | 0 | 0,00 |
| 7915.9500 | Tiefbaumaßnahmen | 0 | 0,00 | 15.000 | 5.504,64 |
| | | 202.000 | 0,00 | 15.000 | 5.504,64 |
| 97 | Tilgung von Krediten, Rückzahlung von inneren Darlehen | | | | |
| 977 | an Kreditinstitute (einschl. Sparkassen) | | | | |

Gruppierungsübersicht

| Grupp.-Nr. | Bezeichnung der Hauptgruppen, Gruppen und Untergruppen | Ansatz | je | Ansatz | Rechnungs.-Erg. |
|-----------------|---|----------------|---------------------------------|----------------|-------------------|
| | | 2025 | Einwohner in | 2024 | 2023 |
| | | EUR | EUR | EUR | EUR |
| Ausgaben | | | | | |
| 9100.9776 | Ord. Tilgung an Kreditinstitute für unrentierliche Maßnahmen | 160.000 | * . * * * . * * * * , ** | 160.000 | 159.677,40 |
| | | 160.000 | * . * * * . * * * * , ** | 160.000 | 159.677,40 |
| 97 | ZWISCHENSUMME | 160.000 | * . * * * . * * * * , ** | 160.000 | 159.677,40 |
| 99 | Sonstiges | | | | |
| 992 | Deckung von Fehlbeträgen (Soll-Fehlbeträgen) | | | | |
| 9200.9920 | Deckung von Fehlbeträgen | 2.000 | * . * * * . * * * * , ** | 0 | 0,00 |
| | | 2.000 | * . * * * . * * * * , ** | 0 | 0,00 |
| 99 | ZWISCHENSUMME | 2.000 | * . * * * . * * * * , ** | 0 | 0,00 |
| 9 | GESAMTAUSGABEN DES VERMÖGENSHAUSHALTES | 369.000 | 0,00 | 205.000 | 170.130,34 |
| | GESAMTAUSGABEN DES VVHH UND VMHH | 997.000 | 0,00 | 466.000 | 531.382,34 |

*** Ende der Liste "Gruppierungsübersicht" ***

Einzelpläne für das Haushaltsjahr 2025

Verwaltungshaushalt

- in EUR -

A. Verwaltungshaushalt - Einzelpläne

Gemeinde **4 Zweckverband IG REICHSDORF NORD**
 Einzelplan **6 Bau- und Wohnungswesen, Verkehr**
 Abschnitt **61 Städtebauliche Planung, Städtebauförderung, Vermessung, Bauordnung**
 U-Abschnitt **6100 Aufstellung von Bauleitplänen und Ausarbeitung zugehöriger Fachplanungen**

| Haushaltsstelle | | Haushaltsansatz | | Ergebnis der Jahresrechnung | Erläuterungen |
|-----------------|---|-----------------|----------------|--------------------------------|---------------------------|
| Nr. | Bezeichnung | 2025 | 2024 | 2023 | Sonst. Amt DVM Vermerk |
| | | EUR | EUR | EUR | |
| 1 | 2 | 3 | 4 | 5 | 6 |
| | Einnahmen | | | | |
| | Einnahmen | 0 | 0 | 0,00 | |
| | Ausgaben | | | | |
| .6550 | Sachverständigen-, Gerichts- und ähnliche Kosten (Deckblatt 3) | 5.000 | 25.000 | 5.035,49 | 2 |
| | Ausgaben | 5.000 | 25.000 | 5.035,49 | |
| | UAB 6100 Zu-/Überschuss | -5.000 | -25.000 | -5.035,49 | |
| | Einnahmen | 0 | 0 | 0,00 | |
| | Ausgaben | 5.000 | 25.000 | 5.035,49 | |
| | AB 61 Zu-/Überschuss | -5.000 | -25.000 | -5.035,49 | |

A. Verwaltungshaushalt - Einzelpläne

Gemeinde **4 Zweckverband IG REICHS DORF NORD**
 Einzelplan **6 Bau- und Wohnungswesen, Verkehr**
 Abschnitt **63 Gemeindestraßen**
 U-Abschnitt **6300 Erschließungsstraße Reichsdorf Nord**

| Haushaltsstelle | | Haushaltsansatz | | Ergebnis der Jahresrechnung | Erläuterungen | |
|-----------------|---|-----------------|---------------|-----------------------------|---------------|-------------|
| Nr. | Bezeichnung | 2025 | 2024 | 2023 | Sonst. | |
| | | EUR | EUR | EUR | Amt | DVM Vermerk |
| 1 | 2 | 3 | 4 | 5 | 6 | |
| | Einnahmen | 0 | 0 | 0,00 | | |
| | Ausgaben | | | | | |
| .5100 | Unterhaltung des sonstigen unbeweglichen Vermögens | 1.000 | 1.700 | 516,89 | 2 | 5a 000 |
| .6720 | Straßenentwässerungsanteil an der städtischen Abwasserbeseitigung | 600 | 500 | 467,87 | 2 | |
| | Ausgaben | 1.600 | 2.200 | 984,76 | | |
| | UAB 6300 Zu-/Überschuss | -1.600 | -2.200 | -984,76 | | |
| | Einnahmen | 0 | 0 | 0,00 | | |
| | Ausgaben | 1.600 | 2.200 | 984,76 | | |
| | AB 63 Zu-/Überschuss | -1.600 | -2.200 | -984,76 | | |

A. Verwaltungshaushalt - Einzelpläne

Gemeinde **4 Zweckverband IG REICHSDORF NORD**
 Einzelplan **6 Bau- und Wohnungswesen, Verkehr**
 Abschnitt **67 Straßenbeleuchtung und -reinigung**
 U-Abschnitt **6700 Straßenbeleuchtung**

| Haushaltsstelle | | Haushaltsansatz | | Ergebnis der Jahresrechnung | Erläuterungen |
|-----------------|--|-----------------|---------------|--------------------------------|---------------------------|
| Nr. | Bezeichnung | 2025 | 2024 | 2023 | Sonst. Amt DVM Vermerk |
| | | EUR | EUR | EUR | |
| 1 | 2 | 3 | 4 | 5 | 6 |
| | Einnahmen | | | | |
| | Einnahmen | 0 | 0 | 0,00 | |
| | Ausgaben | | | | |
| .5100 | Unterhaltung des sonstigen unbeweglichen Vermögens | 500 | 500 | 0,00 | 2 |
| .6300 | Weitere Verwaltungs- u. Betriebsausgaben | 1.000 | 2.000 | 832,82 | 2 |
| | Ausgaben | 1.500 | 2.500 | 832,82 | |
| | UAB 6700 Zu-/Überschuss | -1.500 | -2.500 | -832,82 | |

A. Verwaltungshaushalt - Einzelpläne

Gemeinde **4 Zweckverband IG REICHSDORF NORD**
 Einzelplan **6 Bau- und Wohnungswesen, Verkehr**
 Abschnitt **67 Straßenbeleuchtung und -reinigung**
 U-Abschnitt **6750 Straßenreinigung**

| Haushaltsstelle | | Haushaltsansatz | | Ergebnis der Jahresrechnung | Erläuterungen |
|-----------------|--|-----------------|---------------|--------------------------------|---------------------------|
| Nr. | Bezeichnung | 2025 | 2024 | 2023 | Sonst. Amt DVM Vermerk |
| | | EUR | EUR | EUR | |
| 1 | 2 | 3 | 4 | 5 | 6 |
| | Einnahmen | | | | |
| | Einnahmen | 0 | 0 | 0,00 | |
| | Ausgaben | | | | |
| .5100 | Unterhaltung des sonstigen unbeweglichen Vermögens | 500 | 500 | 0,00 | 2 |
| .6380 | Weitere Verwaltungs- u. Betriebsausgaben (Kehrmaschine usw.) | 500 | 500 | 303,71 | 2 |
| | Ausgaben | 1.000 | 1.000 | 303,71 | |
| | UAB 6750 Zu-/Überschuss | -1.000 | -1.000 | -303,71 | |

A. Verwaltungshaushalt - Einzelpläne

Gemeinde **4 Zweckverband IG REICHSDORF NORD**
 Einzelplan **6 Bau- und Wohnungswesen, Verkehr**
 Abschnitt **67 Straßenbeleuchtung und -reinigung**
 U-Abschnitt **6751 Winterdienst**

| Haushaltsstelle | | Haushaltsansatz | | Ergebnis der Jahresrechnung | Erläuterungen |
|-----------------|--|-----------------|----------------|-----------------------------|------------------------|
| Nr. | Bezeichnung | 2025 | 2024 | 2023 | Sonst. Amt DVM Vermerk |
| | | EUR | EUR | EUR | |
| 1 | 2 | 3 | 4 | 5 | 6 |
| | Einnahmen | | | | |
| | Einnahmen | 0 | 0 | 0,00 | |
| | Ausgaben | | | | |
| .5100 | Unterhaltung des sonstigen unbeweglichen Vermögens | 1.000 | 500 | 312,49 | 2 |
| | Ausgaben | 1.000 | 500 | 312,49 | |
| | UAB 6751 Zu-/Überschuss | -1.000 | -500 | -312,49 | |
| | Einnahmen | 0 | 0 | 0,00 | |
| | Ausgaben | 3.500 | 4.000 | 1.449,02 | |
| | AB 67 Zu-/Überschuss | -3.500 | -4.000 | -1.449,02 | |
| | Einnahmen | 0 | 0 | 0,00 | |
| | Ausgaben | 10.100 | 31.200 | 7.469,27 | |
| | EP 6 Zu-/Überschuss | -10.100 | -31.200 | -7.469,27 | |

Gemeinde **4 Zweckverband IG REICHSDORF NORD**
 Einzelplan **7 Öffentliche Einrichtungen, Wirtschaftsförderung**
 Abschnitt **79 Fremdenverkehr, sonstige Förderung von Wirtschaft und Verkehr**
 U-Abschnitt **7915 Zweckverband Industriegebiet REICHSDORF NORD**

| Haushaltsstelle | | Haushaltsansatz | | Ergebnis der Jahresrechnung | Erläuterungen | |
|-----------------|---|-----------------|----------------|--------------------------------|---------------|-------------|
| Nr. | Bezeichnung | 2025 | 2024 | 2023 | Sonst. | |
| 1 | 2 | 3 | 4 | 5 | Amt | DVM Vermerk |
| | | EUR | EUR | EUR | | |
| | Einnahmen | | | | | |
| .1300 | Einnahmen aus Verkauf | 0 | 0 | 0,00 | 2 | |
| .1400 | Mieten und Pachten | 9.000 | 9.000 | 9.470,00 | 2 | 5 000 |
| .1721 | gemeindl. Anteil der Grunderwerbsteuer gem. § 18 Abs. 3 VS | 0 | 0 | 0,00 | 2 | 1 000 |
| .1722 | Umlage der Stadt Viechtach gem. § 18 Abs. 4 VS | 461.000 | 46.000 | 95.000,00 | 2 | 2 000 |
| .1723 | Gewerbsteuererstattung der Gemeinde Kollnburg gem. § 19 Abs. 1 VS | 158.000 | 206.000 | 256.782,00 | 2 | 3 000 |
| | Einnahmen | 628.000 | 261.000 | 361.252,00 | | |
| | Ausgaben | | | | | |
| .5100 | Unterhaltung des sonstigen unbeweglichen Vermögens | 2.000 | 1.000 | 238,30 | 2 | 6 000 |
| .6400 | Steuern, Versicherungen, Schadensfälle | 3.000 | 3.000 | 1.432,16 | 2 | 7 000 |
| .6530 | Öffentliche Bekanntmachungen | 100 | 100 | 0,00 | 2 | |
| .6550 | Sachverständigen-, Gerichts- und ähn- liche Kosten (u.a. Sitzungsgelder) | 1.000 | 1.000 | 690,00 | 2 | 8 000 |
| .6551 | Überörtliche und örtliche Rechnungsprüfung | 5.000 | 100 | 120,00 | 2 | |
| .6580 | Sonstige Geschäftsausgaben | 400 | 600 | 105,90 | 2 | |
| .6610 | Mitgliedsbeiträge an Verbände, Vereine und dgl. | 300 | 800 | 305,40 | 2 | |
| .6620 | Vermischte Ausgaben | 100 | 100 | 0,00 | 2 | |
| .6721 | Verwaltungskostenbeitrag an die Stadt Viechtach | 25.500 | 21.700 | 21.453,61 | 2 | 12 000 |
| .7120 | Erstattung des finanziellen Nachteils nach § 19 Abs. 2 VS an Stadt | 210.600 | 110.300 | 211.652,72 | 2 | 9 000 |
| | Ausgaben | 248.000 | 138.700 | 235.998,09 | | |
| | UAB 7915 Zu-/Überschuss | 380.000 | 122.300 | 125.253,91 | | |
| | Einnahmen | 628.000 | 261.000 | 361.252,00 | | |
| | Ausgaben | 248.000 | 138.700 | 235.998,09 | | |
| | AB 79 Zu-/Überschuss | 380.000 | 122.300 | 125.253,91 | | |
| | Einnahmen | 628.000 | 261.000 | 361.252,00 | | |
| | Ausgaben | 248.000 | 138.700 | 235.998,09 | | |
| | EP 7 Zu-/Überschuss | 380.000 | 122.300 | 125.253,91 | | |

A. Verwaltungshaushalt - Einzelpläne

Gemeinde **4 Zweckverband IG REICHSDORF NORD**
 Einzelplan **9 Allgemeine Finanzwirtschaft**
 Abschnitt **91 Sonstige allgemeine Finanzwirtschaft**
 U-Abschnitt **9100 Sonstige allgemeine Finanzwirtschaft**

| Haushaltsstelle | | Haushaltsansatz | | Ergebnis der Jahresrechnung | Erläuterungen |
|-----------------|---|-----------------|----------------|--------------------------------|---------------------------|
| Nr. | Bezeichnung | 2025 | 2024 | 2023 | Sonst. Amt DVM Vermerk |
| 1 | 2 | EUR | EUR | EUR | 6 |
| | Einnahmen | | | | |
| .2800 | Zuführung vom Vermögenshaushalt | 0 | 0 | 0,00 | 2 |
| | Einnahmen | 0 | 0 | 0,00 | |
| | Ausgaben | | | | |
| .8071 | Zinsausgaben für Kassenkredite an private Unternehmen | 0 | 0 | 0,00 | 2 |
| .8076 | Zinsen an Kreditinstitute für unrentierliche Maßnahmen | 900 | 1.100 | 1.257,46 | 2 10 000 |
| .8600 | Zuführung zum Vermögenshaushalt | 369.000 | 90.000 | 116.527,18 | 2 |
| | Ausgaben | 369.900 | 91.100 | 117.784,64 | |
| | UAB 9100 Zu-/Überschuss | -369.900 | -91.100 | -117.784,64 | |
| | Einnahmen | 0 | 0 | 0,00 | |
| | Ausgaben | 369.900 | 91.100 | 117.784,64 | |
| | AB 91 Zu-/Überschuss | -369.900 | -91.100 | -117.784,64 | |

A. Verwaltungshaushalt - Einzelpläne

Gemeinde **4 Zweckverband IG REICHSORF NORD**
 Einzelplan **9 Allgemeine Finanzwirtschaft**
 Abschnitt **92 Abwicklung der Vorjahre**
 U-Abschnitt **9200 Abwicklung der Vorjahre**

| Haushaltsstelle | | Haushaltsansatz | | Ergebnis der Jahresrechnung | Erläuterungen |
|-----------------|--------------------------------|-----------------|----------------|--------------------------------|---------------------------|
| Nr. | Bezeichnung | 2025 | 2024 | 2023 | Sonst. Amt DVM Vermerk |
| | | EUR | EUR | EUR | |
| 1 | 2 | 3 | 4 | 5 | 6 |
| | Einnahmen | | | | |
| .2920 | Sollfehlbetrag | 0 | 0 | 0,00 | 2 |
| .2950 | Istüberschuss | 0 | 0 | 0,00 | 2 |
| | Einnahmen | 0 | 0 | 0,00 | |
| | Ausgaben | | | | |
| .8920 | Sollfehlbetrag | 0 | 0 | 0,00 | 2 |
| .8950 | Istfehlbetrag | 0 | 0 | 0,00 | 2 |
| | Ausgaben | 0 | 0 | 0,00 | |
| | UAB 9200 Zu-/Überschuss | 0 | 0 | 0,00 | |
| | Einnahmen | 0 | 0 | 0,00 | |
| | Ausgaben | 0 | 0 | 0,00 | |
| | AB 92 Zu-/Überschuss | 0 | 0 | 0,00 | |
| | Einnahmen | 0 | 0 | 0,00 | |
| | Ausgaben | 369.900 | 91.100 | 117.784,64 | |
| | EP 9 Zu-/Überschuss | -369.900 | -91.100 | -117.784,64 | |

*** Ende der Liste "A. Verwaltungshaushalt - Einzelpläne" ***

Einzelpläne für das Haushaltsjahr 2025

Vermögenshaushalt

- in EUR -

B. Vermögenshaushalt - Einzelpläne

Gemeinde 4 Zweckverband IG REICHSDORF NORD
 Einzelplan 7 Öffentliche Einrichtungen, Wirtschaftsförderung
 Abschnitt 79 Fremdenverkehr, sonstige Förderung von Wirtschaft und Verkehr
 U-Abschnitt 7915 Zweckverband Industriegebiet REICHSDORF NORD

| Haushaltsstelle | | Haushaltsansatz | | | Ergebnis der Jahresrechnung | Investitionen und Invest.-Förderungsmaßnahmen | | Erläuterungen | | |
|-----------------|--------------------------------|-----------------|----------|----------------|-----------------------------|---|--------------------------|--------------------------|-----|-----|
| Nr. | Bezeichnung | 2025 | 2025 | 2024 | | 2023 | Gesamt- ausgabebedarf | bisher bereitgestellt | Amt | DVM |
| 1 | 2 | 3 | 4 | 5 | 6 | 7 | 8 | 9 | | |
| | Einnahmen | | | | | | | | | |
| .3400 | Verkauf von Grundstücken | 0 | | 0 | 0,00 | | | | | 2 |
| .3450 | Verkauf von beweglichen Sachen | 0 | | 10.000 | -- | | | | | 2 |
| | Einnahmen | 0 | | 10.000 | 0,00 | | | | | |
| | Ausgaben | | | | | | | | | |
| .9320 | Erwerb von Grundstücken | 5.000 | 0 | 30.000 | 4.948,30 | 0 | 35.000 | | | 2 |
| .9420 | Baunebenkosten | 0 | 0 | 0 | 0,00 | 0 | 0 | | | 2 |
| .9500 | Tiefbaumaßnahmen | 0 | 0 | 15.000 | 5.504,64 | 0 | 15.000 | | | 2 |
| | Ausgaben | 5.000 | 0 | 45.000 | 10.452,94 | 0 | 50.000 | | | |
| | UAB 7915 Zu-/Überschuss | -5.000 | | -35.000 | -10.452,94 | | | | | |
| | Einnahmen | 0 | | 10.000 | 0,00 | | | | | |
| | Ausgaben | 5.000 | 0 | 45.000 | 10.452,94 | 0 | 50.000 | | | |
| | AB 79 Zu-/Überschuss | -5.000 | | -35.000 | -10.452,94 | | | | | |
| | Einnahmen | 0 | | 10.000 | 0,00 | | | | | |
| | Ausgaben | 5.000 | 0 | 45.000 | 10.452,94 | 0 | 50.000 | | | |
| | EP 7 Zu-/Überschuss | -5.000 | | -35.000 | -10.452,94 | | | | | |

B. Vermögenshaushalt - Einzelpläne

Gemeinde **4 Zweckverband IG REICHSDORF NORD**
 Einzelplan **9 Allgemeine Finanzwirtschaft**
 Abschnitt **92 Abwicklung der Vorjahre**
 U-Abschnitt **9200 Abwicklung der Vorjahre**

| Haushaltsstelle | | Haushaltsansatz | | | Ergebnis der Jahresrechnung | Investitionen und Invest.-Förderungsmaßnahmen | | Erläuterungen | | |
|-----------------|-----------------------------------|-----------------|----------|----------------|-----------------------------|---|--------------------------|--------------------------|-----|-----|
| Nr. | Bezeichnung | 2025 | 2025 | 2024 | | 2023 | Gesamt- ausgabebedarf | bisher bereitgestellt | Amt | DVM |
| 1 | 2 | EUR | EUR | EUR | EUR | EUR | EUR | 9 | | |
| | Einnahmen | | | | | | | | | |
| .3920 | Durchbuchung von Sollfehlbeträgen | 0 | | 0 | 0,00 | | | 2 | | |
| .3950 | Istüberschuss | 0 | | 0 | 0,00 | | | 2 | | |
| | Einnahmen | 0 | | 0 | 0,00 | | | | | |
| | Ausgaben | | | | | | | | | |
| .9920 | Deckung von Fehlbeträgen | 2.000 | 0 | 0 | 0,00 | 0 | 2.000 | 2 | | |
| .9950 | Istfehlbetrag | 0 | 0 | 0 | 0,00 | 0 | 0 | 2 | | |
| | Ausgaben | 2.000 | 0 | 0 | 0,00 | 0 | 2.000 | | | |
| | UAB 9200 Zu-/Überschuss | -2.000 | | 0 | 0,00 | | | | | |
| | Einnahmen | 0 | | 0 | 0,00 | | | | | |
| | Ausgaben | 2.000 | 0 | 0 | 0,00 | 0 | 2.000 | | | |
| | AB 92 Zu-/Überschuss | -2.000 | | 0 | 0,00 | | | | | |
| | Einnahmen | 369.000 | | 195.000 | 170.130,34 | | | | | |
| | Ausgaben | 162.000 | 0 | 160.000 | 159.677,40 | 0 | 322.000 | | | |
| | EP 9 Zu-/Überschuss | 207.000 | | 35.000 | 10.452,94 | | | | | |

*** Ende der Liste "B. Vermögenshaushalt - Einzelpläne" ***

Investitionsprogramm 2024 - 2028 des Zweckverbandes Industriegebiet REICHSDORF NORD (Einnahmen und Ausgaben)

| Haushaltsstelle und Bezeichnung der Maßnahme | RE 2024 Einnahmen | RE 2024 Ausgaben | HH 2025 Einnahmen | HH 2025 Ausgaben | FP 2026 Einnahmen | FP 2026 Ausgaben | FP 2027 Einnahmen | FP 2027 Ausgaben | FP 2028 Einnahmen | FP 2028 Ausgaben |
|---|----------------------|---------------------|----------------------|---------------------|----------------------|---------------------|----------------------|---------------------|----------------------|---------------------|
| 6 Bau- und Wohnungswesen, Verkehr | | | | | | | | | | |
| 63 Gemeindestraßen | | | | | | | | | | |
| 6300 Erschließungsstraße Reichsdorf Nord | | | | | | | | | | |
| 6300 Maßnahme 003 Stichstraße und Wirtschaftsweg (Deckblatt 1) inkl. Ausgleichsmaßnahmen | | | | | | | | | | |
| 6300.003.9400 Baukosten | | | | | | | | | | |
| Baukosten gem. Kostenschätzung vom 28.01.2025 (Dok-Nr. 144690) - Kostenerstattung an Stadt Viechtach | | | | 176.000 € | | | | | | |
| 6300.003.9420 Baunebenkosten | | | | | | | | | | |
| Baunebenkosten gem. Kostenschätzung vom 28.01.2025 (Dok-Nr. 144690) - Kostenerstattung an Stadt Viechtach | | | | 26.000 € | | | | | | |
| 79 Fremdenverkehr, sonstige Förderung von Wirtschaft und Verkehr | | | | | | | | | | |
| 7915 Zweckverband Industriegebiet REICHSDORF NORD | | | | | | | | | | |
| 7915.3400 Verkauf von Grundstücken | | | | | | | | | | |
| Verkauf einer sonstigen Fläche im Verbandsgebiet | | | | | 21.000 € | | | | | |
| 7915.3450 Verkauf von beweglichen Sachen | | | | | | | | | | |
| Verkauf des alten Schilderträgers an die Stadt Viechtach gem. Beschluss der Verbandsversammlung vom 23.10.2023 | 8.726,58 € | | | | | | | | | |
| 7915.9320 Erwerb von Grundstücken | | | | | | | | | | |
| Erwerb Grundstücken (in 2025: 164/1, 1164/8, 1164/10, 1164/6 Gemarkung Kollnburg - kostenmäßig bereits abgewickelt) | | 10.422,92 € | | 5.000 € | | | | | | |
| 7915.9500 Tiefbaumaßnahmen | | | | | | | | | | |
| Erstellung einer Beschilderung gem. Beschlüsse der Verbandsversammlung vom 05.07.2018 und vom 23.10.2023 | | 17.622,04 € | | | | | | | | |
| Summe: | 8.726,58 € | 28.044,96 € | - € | 207.000 € | 21.000 € | - € | - € | - € | - € | - € |
| 90 Steuern, allgemeine Zuweisungen und allgemeine Umlagen | | | | | | | | | | |
| 91 Sonstige allgemeine Finanzwirtschaft | | | | | | | | | | |
| 9100 Sonstige allgemeine Finanzwirtschaft | | | | | | | | | | |
| 9100.3000 Zuführung vom Verwaltungshaushalt | | | | | | | | | | |
| Zuführung vom Verwaltungshaushalt | 68.459,46 € | | 369.000 € | | 139.000 € | | 160.000 € | | 160.000 € | |
| 9100.3100 Entnahme aus der Allgemeinen Rücklage | | | | | | | | | | |
| Entnahme aus der Allgemeinen Rücklage | 109.326,80 € | | | | | | | | | |
| 9100.3777 Außerordentliche Kreditaufnahme bei Kreditinstituten für unrentierliche Maßnahmen | | | | | | | | | | |
| Umschuldung von Darlehen Nr. 2 (DZ HYP) im Jahr 2021 | | | | | | | | | | |
| 9100.9000 Zuführung zum Verwaltungshaushalt | | | | | | | | | | |
| Zuführung zum Verwaltungshaushalt | | | | | | | | | | |
| 9100.9100 Zuführung an Allgemeine Rücklage | | | | | | | | | | |
| Zuführung an Allgemeine Rücklage | | | | | | | | | | |
| 9100.9776 Ordentliche Tilgung an Kreditinstitute für unrentierliche Maßnahmen | | | | | | | | | | |
| Tilgung Darlehen Nr. 1 (kfw) aus dem Jahr 2011, Darlehenssumme 2.475.000 € | | | | | | | | | | |
| Tilgung umgeschuldetes Darlehen Commerzbank aus dem Jahr 2021; Darlehenssumme 1.596.774,08 € | | 159.677,40 € | | 160.000 € | | 160.000 € | | 160.000 € | | 160.000 € |
| 9200 Abwicklung der Vorjahre | | | | | | | | | | |
| 9200.9920 Deckung von Sollfehlbeträgen | | | | | | | | | | |
| Sollfehlbetrag 2024 | | | | 2.000 € | | | | | | |
| Summe: | 177.786,26 € | 159.677,40 € | 369.000 € | 162.000 € | 139.000 € | 160.000 € | 160.000 € | 160.000 € | 160.000 € | 160.000 € |
| Summe: | 186.512,84 € | 187.722,36 € | 369.000 € | 369.000 € | 160.000 € | 160.000 € | 160.000 € | 160.000 € | 160.000 € | 160.000 € |
| | RE 2024 Einnahmen | RE 2024 Ausgaben | HH 2025 Einnahmen | HH 2025 Ausgaben | FP 2026 Einnahmen | FP 2026 Ausgaben | FP 2027 Einnahmen | FP 2027 Ausgaben | FP 2028 Einnahmen | FP 2028 Ausgaben |

Kommunale Finanzplanung

1. Einnahmen und Ausgaben nach Arten

2024 - 2028

- 1000 EUR -

Einnahmen und Ausgaben nach Arten

| lfd. Nr. | Gruppierungs-Nr. | Einnahme- bzw. Ausgabeart | lfd. Haushaltsjahr 2024 | Planjahr 2025 | 1. | 2. | 3. |
|--|-------------------------|---|-------------------------|---------------|------------|------------|------------|
| | | | | | Folgejahr | | |
| | | | | | 2026 | 2027 | 2028 |
| 1 | 2 | 3 | 4 | 5 | 6 | 7 | 8 |
| - 1000 EUR - | | | | | | | |
| Einnahmen des Verwaltungshaushalts | | | | | | | |
| ===== | | | | | | | |
| Steuern, allgemeine Zuweisungen und Umlagen | | | | | | | |
| 01 | 000,001 | Grundsteuern A und B | 0 | 0 | 0 | 0 | 0 |
| 02 | 003,004 | Gewerbsteuer nach Ertrag und Kapital (einschl. Lohnsummensteuer) | 0 | 0 | 0 | 0 | 0 |
| 03 | 010 | Gemeindeanteil an der Einkommensteuer | 0 | 0 | 0 | 0 | 0 |
| 04 | 012 | Beteiligung an der Umsatzsteuer | 0 | 0 | 0 | 0 | 0 |
| 05 | 02,03 | Andere Steuern und steuerähnliche Einnahmen | 0 | 0 | 0 | 0 | 0 |
| 06 | 00-03 | Steuern zusammen | 0 | 0 | 0 | 0 | 0 |
| ----- | | | | | | | |
| 07 | 04-06,und 08 | Allgemeine Zuweisungen | 0 | 0 | 0 | 0 | 0 |
| 08 | 07 | Allgemeine Umlagen | 0 | 0 | 0 | 0 | 0 |
| 09 | 0 | Steuern, Allgemeine Zuweisungen und Umlagen zusammen (Hauptgruppe 0) | 0 | 0 | 0 | 0 | 0 |
| ----- | | | | | | | |
| Einnahmen aus Verwaltung und Betrieb | | | | | | | |
| 10 | 10,11,12 | Gebühren und ähnliche Entgelte, zweckgebundene Abgaben | 0 | 0 | 0 | 0 | 0 |
| 11 | 13,14,15 | Einnahmen aus Verkauf, Mieten, Pachten, sonstige Verwaltungs- und Betriebseinnahmen | 9 | 9 | 9 | 9 | 9 |
| 16,17 | | Erstattungen von Ausgaben des Verwaltungshaushalts Zuweisungen und Zuschüsse für laufende Zwecke | | | | | |
| 12 | 160,170 | vom Bund, LAF, ERP-Sondervermögen | 0 | 0 | 0 | 0 | 0 |
| 13 | 161,171 | vom Land | 0 | 0 | 0 | 0 | 0 |
| 14 | 162,163,172,173 | von Gemeinden, Gemeindeverbänden und Zweckverbänden | 252 | 619 | 263 | 307 | 307 |
| 15 | 164-168,169, 174-178 | von sonstigen Bereichen | 0 | 0 | 0 | 0 | 0 |
| 16 | 1 | Einnahmen aus Verwaltung und Betrieb zusammen (Hauptgruppe 1) | 261 | 628 | 272 | 316 | 316 |
| ----- | | | | | | | |
| Sonstige Finanzeinnahmen | | | | | | | |
| 17 | 20 | Zinseinnahmen | 0 | 0 | 0 | 0 | 0 |
| 18 | 23 | Schuldendiensthilfen | 0 | 0 | 0 | 0 | 0 |
| 19 | 21,22,24-28 | Übrige Finanzeinnahmen | 0 | 0 | 0 | 0 | 0 |
| 20 | 2 | Sonstige Finanzeinnahmen zusammen (Hauptgruppe 2) | 0 | 0 | 0 | 0 | 0 |
| ----- | | | | | | | |
| 21 | 0-2 | Einnahmen des Verwaltungshaushalts zusammen (Hauptgruppe 0-2) | 261 | 628 | 272 | 316 | 316 |
| ===== | | | | | | | |

Einnahmen und Ausgaben nach Arten

| lfd. Nr. | Gruppierungs-Nr. | Einnahme- bzw. Ausgabeart | lfd. Haushaltsjahr 2024 | Planjahr 2025 | 1. | 2. | 3. |
|---|----------------------|---|-------------------------|---------------|------------|------------|------------|
| | | | | | Folgejahr | | |
| | | | | | 2026 | 2027 | 2028 |
| 1 | 2 | 3 | 4 | 5 | 6 | 7 | 8 |
| - 1000 EUR - | | | | | | | |
| Einnahmen des Vermögenshaushalts | | | | | | | |
| ===== | | | | | | | |
| 22 | 30 | Zuführung vom Verwaltungshaushalt | 90 | 369 | 139 | 160 | 160 |
| 23 | 31 | Entnahmen aus Rücklagen | 105 | 0 | 0 | 0 | 0 |
| 24 | 32,33,34 | Rückflüsse von Darlehen und von Kapitaleinlagen, Einnahmen aus der Veräußerung von Beteiligungen und von Sachen des Anlagevermögens | 10 | 0 | 21 | 0 | 0 |
| 25 | 35 | Beiträge und ähnliche Entgelte | 0 | 0 | 0 | 0 | 0 |
| 36 Zuweisungen und Zuschüsse für Investitionen und Investitionsförderungsmaßnahmen | | | | | | | |
| 26 | 360 | vom Bund, LAF, ERP-Sondervermögen | 0 | 0 | 0 | 0 | 0 |
| 27 | 361 | vom Land | 0 | 0 | 0 | 0 | 0 |
| 28 | 362,363 | von Gemeinden, Gemeindeverbänden und Zweckverbänden | 0 | 0 | 0 | 0 | 0 |
| 29 | 364-368 | von sonstigen Bereichen | 0 | 0 | 0 | 0 | 0 |
| 37 Einnahmen aus Krediten und inneren Darlehen | | | | | | | |
| 30 | 370 | vom Bund, LAF, ERP-Sondervermögen | 0 | 0 | 0 | 0 | 0 |
| 31 | 371 | vom Land | 0 | 0 | 0 | 0 | 0 |
| 32 | 372,373 | von Gemeinden, Gemeindeverbänden und Zweckverbänden | 0 | 0 | 0 | 0 | 0 |
| 33 | 374,375,376, 377,378 | vom sonstigen öffentlichen Bereich und Kreditmarkt | 0 | 0 | 0 | 0 | 0 |
| 34 | 379 | Innere Darlehen | 0 | 0 | 0 | 0 | 0 |
| 35 | 3 | Einnahmen des Vermögenshaushalts zusammen (Hauptgruppe 3) | 205 | 369 | 160 | 160 | 160 |
| ===== | | | | | | | |
| 36 | 0-3 | Summe der Einnahmen (Hauptgruppen 0-3) | 466 | 997 | 432 | 476 | 476 |
| ===== | | | | | | | |

Einnahmen und Ausgaben nach Arten

| lfd. Nr. | Gruppierungs-Nr. | Einnahme- bzw. Ausgabeart | lfd. Haushaltsjahr 2024 | Planjahr 2025 | 1. | 2. | 3. |
|---|-------------------------|---|-------------------------|---------------|------------|------------|------------|
| | | | | | Folgejahr | | |
| | | | | | 2026 | 2027 | 2028 |
| 1 | 2 | 3 | 4 | 5 | 6 | 7 | 8 |
| - 1000 EUR - | | | | | | | |
| Ausgaben des Verwaltungshaushalts | | | | | | | |
| ===== | | | | | | | |
| 37 | 40-47 | Personalausgaben (Hauptgruppe 4) | 0 | 0 | 0 | 0 | 0 |
| ----- | | | | | | | |
| Sächlicher Verwaltungs- und Betriebsaufwand | | | | | | | |
| 38 | 50-66 | Sächlicher Verwaltungs- und Betriebsaufwand (ohne Gruppen 67 und 68) | 37 | 21 | 12 | 12 | 12 |
| 39 | 670-678 | Erstattungen von Ausgaben des Verwaltungshaushalts | 22 | 26 | 26 | 26 | 26 |
| 40 | 679 | Innere Verrechnungen | 0 | 0 | 0 | 0 | 0 |
| 41 | 68 | Kalkulatorische Kosten | 0 | 0 | 0 | 0 | 0 |
| 42 | 5/6 | Sächlicher Verwaltungs- und Betriebsaufwand zusammen (Hauptgruppe 5/6) | 59 | 47 | 38 | 38 | 38 |
| ----- | | | | | | | |
| Zuweisungen und Zuschüsse | | | | | | | |
| (nicht für Investitionen) | | | | | | | |
| 43 | 70 | Zuschüsse für laufende Zwecke an soziale oder ähnliche Einrichtungen | 0 | 0 | 0 | 0 | 0 |
| 71,72 | | | | | | | |
| Zuweisungen und sonst. Zuschüsse für lfd. Zwecke, Schuldendiensthilfen | | | | | | | |
| 44 | 710,720 | an Bund, LAF, ERP-Sondervermögen | 0 | 0 | 0 | 0 | 0 |
| 45 | 711,721 | an Land | 0 | 0 | 0 | 0 | 0 |
| 46 | 712,713,722,723 | an Gemeinden und Gemeindeverbände, an Zweckverbände und dgl. | 110 | 211 | 94 | 117 | 117 |
| 47 | 715,716,725,726 | an kommunale und sonstige öffentliche Sonderrechnungen | 0 | 0 | 0 | 0 | 0 |
| 48 | 714,717,718,724,727,728 | an sonstige Bereiche | 0 | 0 | 0 | 0 | 0 |
| 49 | 73-78 | Leistungen der Sozialhilfe u.ä. | 0 | 0 | 0 | 0 | 0 |
| 50 | 7 | Zuweisungen und Zuschüsse zusammen (Hauptgruppe 7) | 110 | 211 | 94 | 117 | 117 |
| ----- | | | | | | | |
| Sonstige Finanzausgaben | | | | | | | |
| 51 | 80 | Zinsausgaben | 1 | 1 | 1 | 1 | 1 |
| 52 | 81 | Gewerbesteuerumlage | 0 | 0 | 0 | 0 | 0 |
| 53 | 82,83 | Allgemeine Zuweisungen und Umlagen | 0 | 0 | 0 | 0 | 0 |
| 54 | 84,85 | Weitere Finanzausgaben, Deckungsreserve | 0 | 0 | 0 | 0 | 0 |
| 55 | 86 | Zuführung zum Vermögenshaushalt | 90 | 369 | 139 | 160 | 160 |
| 56 | 8 | Sonstige Finanzausgaben zusammen (Hauptgruppe 8) | 91 | 370 | 140 | 161 | 161 |
| ----- | | | | | | | |
| 57 | 4-8 | Ausgaben des Verwaltungshaushalts zusammen (Hauptgruppen 4-8) | 260 | 628 | 272 | 316 | 316 |

Einnahmen und Ausgaben nach Arten

| lfd. Nr. | Gruppierungs-Nr. | Einnahme- bzw. Ausgabeart | lfd. Haushaltsjahr 2024 | Planjahr 2025 | 1. | 2. | 3. |
|--------------|------------------|---------------------------|-------------------------|---------------|-----------|------|------|
| | | | | | Folgejahr | | |
| | | | | | 2026 | 2027 | 2028 |
| 1 | 2 | 3 | 4 | 5 | 6 | 7 | 8 |
| - 1000 EUR - | | | | | | | |

=====

Ausgaben des Vermögenshaushalts

=====

92,98

Gewährung von Darlehen, Zuweisungen und Zuschüsse für Investitionen

| | | | | | | | |
|-----------|--------------------|---|------------|------------|------------|------------|------------|
| 58 | 920,980 | an Bund, LAF, ERP-Sondervermögen | 0 | 0 | 0 | 0 | 0 |
| 59 | 921,981 | an Land | 0 | 0 | 0 | 0 | 0 |
| 60 | 922,982,923,983 | an Gemeinden und Gemeindeverbänden, an Zweckverbände und dgl. | 0 | 0 | 0 | 0 | 0 |
| 61 | 924-928,984-988 | an sonstige Bereiche | 0 | 0 | 0 | 0 | 0 |
| 62 | 930 | Vermögenserwerb Erwerb von Beteiligungen, Kapitaleinlagen | 0 | 0 | 0 | 0 | 0 |
| 63 | 932 | Erwerb von Grundstücken | 30 | 5 | 0 | 0 | 0 |
| 64 | 934 | Erwerb von immateriellen Vermögens- gegenständen des Anlagevermögens | 0 | 0 | 0 | 0 | 0 |
| 65 | 935 | Erwerb von beweglichen Sachen des Anlagevermögens | 0 | 0 | 0 | 0 | 0 |
| 66 | 94,95,96 | Baumaßnahmen | 15 | 202 | 0 | 0 | 0 |
| 67 | 92-96,98 | Investitionen und Investitions- förderungsmaßnahmen Gesamt | 45 | 207 | 0 | 0 | 0 |
| 68 | 90 | Zuführungen zum Verwaltungshaushalt | 0 | 0 | 0 | 0 | 0 |
| 69 | 91 | Zuführungen an Rücklagen | 0 | 0 | 0 | 0 | 0 |
| 70 | 970 | Tilgung von Krediten, Rückzahlung von inneren Darlehen an Bund, LAF, ERP-Sondervermögen | 0 | 0 | 0 | 0 | 0 |
| 71 | 971 | an Land | 0 | 0 | 0 | 0 | 0 |
| 72 | 972, 973 | an Gemeinden und Gemeindeverbände, an Zweckverbände und dgl. | 0 | 0 | 0 | 0 | 0 |
| 73 | 974-978 | an sonstigen öffentlichen Bereich und Kreditmarkt | 160 | 160 | 160 | 160 | 160 |
| 74 | 979 | Rückzahlung von inneren Darlehen | 0 | 0 | 0 | 0 | 0 |
| 75 | 992 | Deckung von Fehlbeträgen (Soll-Fehlbeträgen) | 0 | 2 | 0 | 0 | 0 |
| 76 | 990,991 | Übrige Ausgaben des Vermögenshaushalts | 0 | 0 | 0 | 0 | 0 |
| 77 | 90,91,97,99 | Sonstige Ausgaben des Vermögenshaushalts zusammen | 160 | 162 | 160 | 160 | 160 |
| ===== | | | | | | | |
| 78 | 9 | Ausgaben des Vermögenshaushalts zusammen (Hauptgruppe 9) | 205 | 369 | 160 | 160 | 160 |
| ===== | | | | | | | |

Einnahmen und Ausgaben nach Arten

| lfd. Nr. | Gruppierungs-Nr. | Einnahme- bzw. Ausgabeart | lfd. Haushaltsjahr 2024 | Planjahr 2025 | 1. | 2. | 3. |
|----------|------------------|---|-------------------------|---------------|--------------|------|------|
| | | | | | Folgejahr | | |
| | | | | | 2026 | 2027 | 2028 |
| 1 | 2 | 3 | 4 | 5 | 6 | 7 | 8 |
| | | | | | - 1000 EUR - | | |
| 78 | 4-9 | Summe der Ausgaben (Hauptgruppen 4-9) ===== | 465 | 997 | 432 | 476 | 476 |

*** Ende der Liste "Einnahmen und Ausgaben nach Arten" ***

Einzelpläne für das Haushaltsjahr 2025 einschl. Finanzplanung 2026 - 2028

Verwaltungshaushalt

- in EUR -

Gemeinde 4 Zweckverband IG REICHS DORF NORD
 Einzelplan 6 Bau- und Wohnungswesen, Verkehr
 Abschnitt 61 Städtebauliche Planung, Städtebauförderung, Vermessung, Bauordnung
 U-Abschnitt 6100 Aufstellung von Bauleitplänen und Ausarbeitung zugehöriger Fachplanungen

| Haushaltsstelle | | lfd. Haus- haltsjahr | Planjahr | 1. | 2. | 3. |
|-----------------|---|-------------------------|----------|-----------|------|------|
| Nr. | Bezeichnung | 2024 | 2025 | Folgejahr | | |
| | | | | 2026 | 2027 | 2028 |
| 1 | 2 | 3 | 4 | 5 | 6 | 7 |
| | | - EUR - | | | | |
| | Einnahmen | 0 | 0 | 0 | 0 | 0 |
| | Ausgaben | | | | | |
| .6550 | Sachverständigen-, Gerichts- und ähnliche Kosten (Deckblatt 3) | 25.000 | 5.000 | 0 | 0 | 0 |
| | Ausgaben | 25.000 | 5.000 | 0 | 0 | 0 |
| | UAB 6100 Zu-/Überschuss | -25.000 | -5.000 | 0 | 0 | 0 |
| | Einnahmen | 0 | 0 | 0 | 0 | 0 |
| | Ausgaben | 25.000 | 5.000 | 0 | 0 | 0 |
| | AB 61 Zu-/Überschuss | -25.000 | -5.000 | 0 | 0 | 0 |

Gemeinde 4 Zweckverband IG REICHSDORF NORD
 Einzelplan 6 Bau- und Wohnungswesen, Verkehr
 Abschnitt 63 Gemeindestraßen
 U-Abschnitt 6300 Erschließungsstraße Reichsdorf Nord

| Haushaltsstelle | | lfd. Haushaltsjahr | Planjahr | 1. | 2. | 3. |
|-----------------|---|--------------------|---------------|---------------|---------------|---------------|
| Nr. | Bezeichnung | 2024 | 2025 | Folgejahr | | |
| | | | | 2026 | 2027 | 2028 |
| 1 | 2 | 3 | 4 | 5 | 6 | 7 |
| | | - EUR - | | | | |
| | Einnahmen | 0 | 0 | 0 | 0 | 0 |
| | Ausgaben | | | | | |
| .5100 | Unterhaltung des sonstigen unbeweglichen Vermögens | 1.700 | 1.000 | 1.000 | 1.000 | 1.000 |
| .6720 | Straßenentwässerungsanteil an der städtischen Abwasserbeseitigung | 500 | 600 | 600 | 600 | 600 |
| | Ausgaben | 2.200 | 1.600 | 1.600 | 1.600 | 1.600 |
| | UAB 6300 Zu-/Überschuss | -2.200 | -1.600 | -1.600 | -1.600 | -1.600 |
| | Einnahmen | 0 | 0 | 0 | 0 | 0 |
| | Ausgaben | 2.200 | 1.600 | 1.600 | 1.600 | 1.600 |
| | AB 63 Zu-/Überschuss | -2.200 | -1.600 | -1.600 | -1.600 | -1.600 |

Gemeinde 4 Zweckverband IG REICHSDORF NORD
 Einzelplan 6 Bau- und Wohnungswesen, Verkehr
 Abschnitt 67 Straßenbeleuchtung und -reinigung
 U-Abschnitt 6700 Straßenbeleuchtung

| Haushaltsstelle | | lfd. Haushaltsjahr | Planjahr | 1. | 2. | 3. |
|-----------------|--|--------------------|---------------|---------------|---------------|---------------|
| Nr. | Bezeichnung | 2024 | 2025 | Folgejahr | | |
| | | | | 2026 | 2027 | 2028 |
| 1 | 2 | 3 | 4 | 5 | 6 | 7 |
| | | - EUR - | | | | |
| | Einnahmen | 0 | 0 | 0 | 0 | 0 |
| | Einnahmen | | | | | |
| | Ausgaben | | | | | |
| .5100 | Unterhaltung des sonstigen unbeweglichen Vermögens | 500 | 500 | 500 | 500 | 500 |
| .6300 | Weitere Verwaltungs- u. Betriebsausgaben | 2.000 | 1.000 | 1.000 | 1.000 | 1.000 |
| | Ausgaben | 2.500 | 1.500 | 1.500 | 1.500 | 1.500 |
| | UAB 6700 Zu-/Überschuss | -2.500 | -1.500 | -1.500 | -1.500 | -1.500 |

Gemeinde 4 Zweckverband IG REICHS DORF NORD
 Einzelplan 6 Bau- und Wohnungswesen, Verkehr
 Abschnitt 67 Straßenbeleuchtung und -reinigung
 U-Abschnitt 6750 Straßenreinigung

| Haushaltsstelle | | lfd. Haus- haltsjahr | Planjahr | 1. | 2. | 3. |
|-----------------|--|-------------------------|----------|-----------|--------|--------|
| Nr. | Bezeichnung | 2024 | 2025 | Folgejahr | | |
| | | | | 2026 | 2027 | 2028 |
| 1 | 2 | 3 | 4 | 5 | 6 | 7 |
| | | - EUR - | | | | |
| | Einnahmen | 0 | 0 | 0 | 0 | 0 |
| | Einnahmen | | | | | |
| | Ausgaben | | | | | |
| .5100 | Unterhaltung des sonstigen unbeweglichen Vermögens | 500 | 500 | 500 | 500 | 500 |
| .6380 | Weitere Verwaltungs- u. Betriebsausgaben (Kehrmaschine usw.) | 500 | 500 | 500 | 500 | 500 |
| | Ausgaben | 1.000 | 1.000 | 1.000 | 1.000 | 1.000 |
| | UAB 6750 Zu-/Überschuss | -1.000 | -1.000 | -1.000 | -1.000 | -1.000 |

Gemeinde 4 Zweckverband IG REICHS DORF NORD
 Einzelplan 6 Bau- und Wohnungswesen, Verkehr
 Abschnitt 67 Straßenbeleuchtung und -reinigung
 U-Abschnitt 6751 Winterdienst

| Haushaltsstelle | | lfd. Haushaltsjahr | Planjahr | 1. | 2. | 3. |
|-----------------|--|--------------------|----------|-----------|--------|--------|
| Nr. | Bezeichnung | 2024 | 2025 | Folgejahr | | |
| | | | | 2026 | 2027 | 2028 |
| 1 | 2 | 3 | 4 | 5 | 6 | 7 |
| | | - EUR - | | | | |
| | Einnahmen | 0 | 0 | 0 | 0 | 0 |
| | Ausgaben | | | | | |
| .5100 | Unterhaltung des sonstigen unbeweglichen Vermögens | 500 | 1.000 | 1.000 | 1.000 | 1.000 |
| | Ausgaben | 500 | 1.000 | 1.000 | 1.000 | 1.000 |
| | UAB 6751 Zu-/Überschuss | -500 | -1.000 | -1.000 | -1.000 | -1.000 |
| | Einnahmen | 0 | 0 | 0 | 0 | 0 |
| | Ausgaben | 4.000 | 3.500 | 3.500 | 3.500 | 3.500 |
| | AB 67 Zu-/Überschuss | -4.000 | -3.500 | -3.500 | -3.500 | -3.500 |
| | Einnahmen | 0 | 0 | 0 | 0 | 0 |
| | Ausgaben | 31.200 | 10.100 | 5.100 | 5.100 | 5.100 |
| | EP 6 Zu-/Überschuss | -31.200 | -10.100 | -5.100 | -5.100 | -5.100 |

Gemeinde 4 Zweckverband IG REICHS DORF NORD
 Einzelplan 7 Öffentliche Einrichtungen, Wirtschaftsförderung
 Abschnitt 79 Fremdenverkehr, sonstige Förderung von Wirtschaft und Verkehr
 U-Abschnitt 7915 Zweckverband Industriegebiet REICHS DORF NORD

| Haushaltsstelle | | lfd. Haushaltsjahr | Planjahr | 1. | 2. | 3. |
|------------------|--|--------------------|----------------|----------------|----------------|----------------|
| Nr. | Bezeichnung | 2024 | 2025 | Folgejahr | | |
| | | | | 2026 | 2027 | 2028 |
| 1 | 2 | 3 | 4 | 5 | 6 | 7 |
| - EUR - | | | | | | |
| Einnahmen | | | | | | |
| .1300 | Einnahmen aus Verkauf | 0 | 0 | 0 | 0 | 0 |
| .1400 | Mieten und Pachten | 9.000 | 9.000 | 9.000 | 9.000 | 9.000 |
| .1721 | gemeindl. Anteil der Grunderwerbsteuer gem. § 18 Abs. 3 VS | 0 | 0 | 0 | 0 | 0 |
| .1722 | Umlage der Stadt Viechtach gem. § 18 Abs. 4 VS | 46.000 | 461.000 | 105.000 | 149.000 | 149.000 |
| .1723 | Gewerbesteuererstattung der Gemeinde Kollnburg gem. § 19 Abs. 1 VS | 206.000 | 158.000 | 158.000 | 158.000 | 158.000 |
| | Einnahmen | 261.000 | 628.000 | 272.000 | 316.000 | 316.000 |
| Ausgaben | | | | | | |
| .5100 | Unterhaltung des sonstigen unbeweglichen Vermögens | 1.000 | 2.000 | 2.000 | 2.000 | 2.000 |
| .6400 | Steuern, Versicherungen, Schadensfälle | 3.000 | 3.000 | 3.000 | 3.000 | 3.000 |
| .6530 | Öffentliche Bekanntmachungen | 100 | 100 | 100 | 100 | 100 |
| .6550 | Sachverständigen-, Gerichts- und ähnliche Kosten (u.a. Sitzungsgelder) | 1.000 | 1.000 | 1.000 | 1.000 | 1.000 |
| .6551 | Überörtliche und örtliche Rechnungsprüfung | 100 | 5.000 | 100 | 100 | 100 |
| .6580 | Sonstige Geschäftsausgaben | 600 | 400 | 500 | 600 | 800 |
| .6610 | Mitgliedsbeiträge an Verbände, Vereine und dgl. | 800 | 300 | 800 | 800 | 800 |
| .6620 | Vermischte Ausgaben | 100 | 100 | 100 | 100 | 100 |
| .6721 | Verwaltungskostenbeitrag an die Stadt Viechtach | 21.700 | 25.500 | 25.500 | 25.500 | 25.500 |
| .7120 | Erstattung des finanziellen Nachteils nach § 19 Abs. 2 VS an Stadt | 110.300 | 210.600 | 94.000 | 117.000 | 117.000 |
| | Ausgaben | 138.700 | 248.000 | 127.100 | 150.200 | 150.400 |
| | UAB 7915 Zu-/Überschuss | 122.300 | 380.000 | 144.900 | 165.800 | 165.600 |
| | Einnahmen | 261.000 | 628.000 | 272.000 | 316.000 | 316.000 |
| | Ausgaben | 138.700 | 248.000 | 127.100 | 150.200 | 150.400 |
| | AB 79 Zu-/Überschuss | 122.300 | 380.000 | 144.900 | 165.800 | 165.600 |
| | Einnahmen | 261.000 | 628.000 | 272.000 | 316.000 | 316.000 |
| | Ausgaben | 138.700 | 248.000 | 127.100 | 150.200 | 150.400 |
| | EP 7 Zu-/Überschuss | 122.300 | 380.000 | 144.900 | 165.800 | 165.600 |

Gemeinde 4 Zweckverband IG REICHSDORF NORD
 Einzelplan 9 Allgemeine Finanzwirtschaft
 Abschnitt 91 Sonstige allgemeine Finanzwirtschaft
 U-Abschnitt 9100 Sonstige allgemeine Finanzwirtschaft

| Haushaltsstelle | | lfd. Haushaltsjahr | Planjahr | 1. | 2. | 3. |
|-----------------|--|--------------------|-----------------|-----------------|-----------------|-----------------|
| Nr. | Bezeichnung | 2024 | 2025 | Folgejahr | | |
| | | | | 2026 | 2027 | 2028 |
| 1 | 2 | 3 | 4 | 5 | 6 | 7 |
| | | - EUR - | | | | |
| | Einnahmen | | | | | |
| .2800 | Zuführung vom Vermögenshaushalt | 0 | 0 | 0 | 0 | 0 |
| | Einnahmen | 0 | 0 | 0 | 0 | 0 |
| | Ausgaben | | | | | |
| .8071 | Zinsausgaben für Kassenkredite an private Unternehmen | 0 | 0 | 0 | 0 | 0 |
| .8076 | Zinsen an Kreditinstitute für unrentierliche Maßnahmen | 1.100 | 900 | 800 | 700 | 500 |
| .8600 | Zuführung zum Vermögenshaushalt | 90.000 | 369.000 | 139.000 | 160.000 | 160.000 |
| | Ausgaben | 91.100 | 369.900 | 139.800 | 160.700 | 160.500 |
| | UAB 9100 Zu-/Überschuss | -91.100 | -369.900 | -139.800 | -160.700 | -160.500 |
| | Einnahmen | 0 | 0 | 0 | 0 | 0 |
| | Ausgaben | 91.100 | 369.900 | 139.800 | 160.700 | 160.500 |
| | AB 91 Zu-/Überschuss | -91.100 | -369.900 | -139.800 | -160.700 | -160.500 |

Gemeinde 4 Zweckverband IG REICHSDORF NORD
 Einzelplan 9 Allgemeine Finanzwirtschaft
 Abschnitt 92 Abwicklung der Vorjahre
 U-Abschnitt 9200 Abwicklung der Vorjahre

| Haushaltsstelle | | lfd. Haus- haltsjahr | Planjahr | 1. | 2. | 3. |
|-----------------|--------------------------------|-------------------------|-----------------|-----------------|-----------------|-----------------|
| Nr. | Bezeichnung | 2024 | 2025 | Folgejahr | | |
| | | | | 2026 | 2027 | 2028 |
| 1 | 2 | 3 | 4 | 5 | 6 | 7 |
| | | - EUR - | | | | |
| | Einnahmen | | | | | |
| .2920 | Sollfehlbetrag | 0 | 0 | 0 | 0 | 0 |
| .2950 | Istüberschuss | 0 | 0 | 0 | 0 | 0 |
| | Einnahmen | 0 | 0 | 0 | 0 | 0 |
| | Ausgaben | | | | | |
| .8920 | Sollfehlbetrag | 0 | 0 | 0 | 0 | 0 |
| .8950 | Istfehlbetrag | 0 | 0 | 0 | 0 | 0 |
| | Ausgaben | 0 | 0 | 0 | 0 | 0 |
| | UAB 9200 Zu-/Überschuss | 0 | 0 | 0 | 0 | 0 |
| | Einnahmen | 0 | 0 | 0 | 0 | 0 |
| | Ausgaben | 0 | 0 | 0 | 0 | 0 |
| | AB 92 Zu-/Überschuss | 0 | 0 | 0 | 0 | 0 |
| | Einnahmen | 0 | 0 | 0 | 0 | 0 |
| | Ausgaben | 91.100 | 369.900 | 139.800 | 160.700 | 160.500 |
| | EP 9 Zu-/Überschuss | -91.100 | -369.900 | -139.800 | -160.700 | -160.500 |

*** Ende der Liste "Verwaltungshaushalt - Finanzplan - Einzelpläne" ***

Einzelpläne für das Haushaltsjahr 2025 einschl. Finanzplanung 2026 - 2028

Vermögenshaushalt

- in EUR -

Gemeinde 4 Zweckverband IG REICHSORF NORD
 Einzelplan 6 Bau- und Wohnungswesen, Verkehr
 Abschnitt 63 Gemeindestraßen
 U-Abschnitt 6300 Erschließungsstraße Reichsdorf Nord

| Haushaltsstelle | | Ifd. Haus- haltsjahr | Planjahr | 1. | 2. | 3. |
|-----------------|---|-------------------------|----------|------|------|-----------|
| Nr. | Bezeichnung | | | 2024 | 2025 | Folgejahr |
| | | 2026 | 2027 | | | 2028 |
| 1 | 2 | 3 | 4 | 5 | 6 | 7 |
| - EUR - | | | | | | |
| | Einnahmen | | | | | |
| .3500 | Erschließungsbeiträge | 0 | 0 | 0 | 0 | 0 |
| | Einnahmen | 0 | 0 | 0 | 0 | 0 |
| | Ausgaben | | | | | |
| | Ausgaben | 0 | 0 | 0 | 0 | 0 |
| | Zu-/Überschuss | 0 | 0 | 0 | 0 | 0 |
| .003. | Stichstraße und Wirtschaftsweg (Deckblatt 1) inkl. Ausgleichsmaßnahmen | | | | | |
| | Einnahmen | | | | | |
| | Einnahmen | 0 | 0 | 0 | 0 | 0 |
| | Ausgaben | | | | | |
| .9400 | Baukosten | -- | 176.000 | 0 | 0 | 0 |
| .9420 | Baunebenkosten | -- | 26.000 | 0 | 0 | 0 |
| | Ausgaben | 0 | 202.000 | 0 | 0 | 0 |
| | Maßnahme 003 Zu-/Überschuss | 0 | -202.000 | 0 | 0 | 0 |
| | Einnahmen | | | | | |
| | Einnahmen | 0 | 0 | 0 | 0 | 0 |
| | Ausgaben | | | | | |
| | Ausgaben | 0 | 202.000 | 0 | 0 | 0 |
| | UAB 6300 Zu-/Überschuss | 0 | -202.000 | 0 | 0 | 0 |
| | Einnahmen | | | | | |
| | Einnahmen | 0 | 0 | 0 | 0 | 0 |
| | Ausgaben | | | | | |
| | Ausgaben | 0 | 202.000 | 0 | 0 | 0 |
| | AB 63 Zu-/Überschuss | 0 | -202.000 | 0 | 0 | 0 |
| | Einnahmen | | | | | |
| | Einnahmen | 0 | 0 | 0 | 0 | 0 |
| | Ausgaben | | | | | |
| | Ausgaben | 0 | 202.000 | 0 | 0 | 0 |
| | EP 6 Zu-/Überschuss | 0 | -202.000 | 0 | 0 | 0 |

Gemeinde 4 Zweckverband IG REICHSDORF NORD
 Einzelplan 7 Öffentliche Einrichtungen, Wirtschaftsförderung
 Abschnitt 79 Fremdenverkehr, sonstige Förderung von Wirtschaft und Verkehr
 U-Abschnitt 7915 Zweckverband Industriegebiet REICHSDORF NORD

| Haushaltsstelle | | lfd. Haus- haltsjahr | Planjahr | 1. | 2. | 3. |
|-----------------|--------------------------------|-------------------------|---------------|---------------|----------|----------|
| Nr. | Bezeichnung | 2024 | 2025 | Folgejahr | | |
| | | | | 2026 | 2027 | 2028 |
| 1 | 2 | 3 | 4 | 5 | 6 | 7 |
| | | - EUR - | | | | |
| | Einnahmen | | | | | |
| .3400 | Verkauf von Grundstücken | 0 | 0 | 21.000 | 0 | 0 |
| .3450 | Verkauf von beweglichen Sachen | 10.000 | 0 | 0 | 0 | 0 |
| | Einnahmen | 10.000 | 0 | 21.000 | 0 | 0 |
| | Ausgaben | | | | | |
| .9320 | Erwerb von Grundstücken | 30.000 | 5.000 | 0 | 0 | 0 |
| .9420 | Baunebenkosten | 0 | 0 | 0 | 0 | 0 |
| .9500 | Tiefbaumaßnahmen | 15.000 | 0 | 0 | 0 | 0 |
| | Ausgaben | 45.000 | 5.000 | 0 | 0 | 0 |
| | UAB 7915 Zu-/Überschuss | -35.000 | -5.000 | 21.000 | 0 | 0 |
| | Einnahmen | 10.000 | 0 | 21.000 | 0 | 0 |
| | Ausgaben | 45.000 | 5.000 | 0 | 0 | 0 |
| | AB 79 Zu-/Überschuss | -35.000 | -5.000 | 21.000 | 0 | 0 |
| | Einnahmen | 10.000 | 0 | 21.000 | 0 | 0 |
| | Ausgaben | 45.000 | 5.000 | 0 | 0 | 0 |
| | EP 7 Zu-/Überschuss | -35.000 | -5.000 | 21.000 | 0 | 0 |

Gemeinde 4 Zweckverband IG REICHSORF NORD
 Einzelplan 9 Allgemeine Finanzwirtschaft
 Abschnitt 91 Sonstige allgemeine Finanzwirtschaft
 U-Abschnitt 9100 Sonstige allgemeine Finanzwirtschaft

| Haushaltsstelle | | lfd. Haus- haltsjahr | Planjahr | 1. | 2. | 3. |
|-----------------|---|-------------------------|----------------|----------------|----------------|----------------|
| Nr. | Bezeichnung | 2024 | 2025 | Folgejahr | | |
| | | | | 2026 | 2027 | 2028 |
| 1 | 2 | 3 | 4 | 5 | 6 | 7 |
| | | - EUR - | | | | |
| | Einnahmen | | | | | |
| .3000 | Zuführung vom Verwaltungshaushalt | 90.000 | 369.000 | 139.000 | 160.000 | 160.000 |
| .3100 | Entnahme aus der Allgemeinen Rücklage | 105.000 | 0 | 0 | 0 | 0 |
| .3777 | Außerord. Kreditaufnahme bei Kredit- instituten für unrentierliche Maßnahmen | 0 | 0 | 0 | 0 | 0 |
| | Einnahmen | 195.000 | 369.000 | 139.000 | 160.000 | 160.000 |
| | Ausgaben | | | | | |
| .9000 | Zuführung zum Verwaltungshaushalt | 0 | 0 | 0 | 0 | 0 |
| .9100 | Zuführung an Allgemeine Rücklage | 0 | 0 | 0 | 0 | 0 |
| .9776 | Ord. Tilgung an Kreditinstitute für unrentierliche Maßnahmen | 160.000 | 160.000 | 160.000 | 160.000 | 160.000 |
| .9777 | Außerord. Tilgung an Kreditinstitute für unrentierliche Maßnahmen | 0 | 0 | 0 | 0 | 0 |
| | Ausgaben | 160.000 | 160.000 | 160.000 | 160.000 | 160.000 |
| | UAB 9100 Zu-/Überschuss | 35.000 | 209.000 | -21.000 | 0 | 0 |
| | Einnahmen | 195.000 | 369.000 | 139.000 | 160.000 | 160.000 |
| | Ausgaben | 160.000 | 160.000 | 160.000 | 160.000 | 160.000 |
| | AB 91 Zu-/Überschuss | 35.000 | 209.000 | -21.000 | 0 | 0 |

B. Vermögenshaushalt - Finanzplan - Einzelpläne

Gemeinde **4 Zweckverband IG REICHS DORF NORD**
 Einzelplan **9 Allgemeine Finanzwirtschaft**
 Abschnitt **92 Abwicklung der Vorjahre**
 U-Abschnitt **9200 Abwicklung der Vorjahre**

| Haushaltsstelle | | lfd. Haus- haltsjahr | Planjahr | 1. | 2. | 3. |
|-----------------|-----------------------------------|-------------------------|----------------|----------------|----------------|----------------|
| Nr. | Bezeichnung | 2024 | 2025 | Folgejahr | | |
| | | | | 2026 | 2027 | 2028 |
| 1 | 2 | 3 | 4 | 5 | 6 | 7 |
| | | - EUR - | | | | |
| | Einnahmen | | | | | |
| .3920 | Durchbuchung von Sollfehlbeträgen | 0 | 0 | 0 | 0 | 0 |
| .3950 | Istüberschuss | 0 | 0 | 0 | 0 | 0 |
| | Einnahmen | 0 | 0 | 0 | 0 | 0 |
| | Ausgaben | | | | | |
| .9920 | Deckung von Fehlbeträgen | 0 | 2.000 | 0 | 0 | 0 |
| .9950 | Istfehlbetrag | 0 | 0 | 0 | 0 | 0 |
| | Ausgaben | 0 | 2.000 | 0 | 0 | 0 |
| | UAB 9200 Zu-/Überschuss | 0 | -2.000 | 0 | 0 | 0 |
| | Einnahmen | 0 | 0 | 0 | 0 | 0 |
| | Ausgaben | 0 | 2.000 | 0 | 0 | 0 |
| | AB 92 Zu-/Überschuss | 0 | -2.000 | 0 | 0 | 0 |
| | Einnahmen | 195.000 | 369.000 | 139.000 | 160.000 | 160.000 |
| | Ausgaben | 160.000 | 162.000 | 160.000 | 160.000 | 160.000 |
| | EP 9 Zu-/Überschuss | 35.000 | 207.000 | -21.000 | 0 | 0 |

*** Ende der Liste "Vermögenshaushalt - Finanzplan - Einzelpläne" ***

Übersicht über den voraussichtlichen Stand der Rücklagen zum Haushaltsplan 2025

- in EUR -

Übersicht über den voraussichtlichen Stand der Rücklagen

- in EUR -

| Art | Stand zu Beginn des Vorjahres 2024 | Voraussichtlicher Stand zu Beginn des Haushaltsjahres 2025 | Zuführungen | Entnahmen | Voraussichtlicher Stand zu Beginn des Haushaltsjahres 2026 |
|--------------------------|---|--|-------------|-----------|--|
| 1.10 Allgemeine Rücklage | 114.500 | 5.200 | 0 | 0 | 5.200 |

Nachrichtlich**Mindestbetrag der allgemeinen Rücklage:***Ausgaben des Verwaltungshaushaltes der letzten 3 Jahre:*

| | |
|--|--------------------|
| 2024: | 214.383 EUR |
| 2023: | 361.252 EUR |
| 2022: | 215.287 EUR |
| <i>Gesamtbetrag der letzten 3 Jahre:</i> | <i>790.922 EUR</i> |
| <i>Durchschnitt der letzten 3 Jahre:</i> | <i>263.641 EUR</i> |
| hiervon 1 v. H.: | 2.636 EUR |

*** Ende der Liste "Übersicht über den voraussichtlichen Stand der Rücklagen" ***

Entwicklung der Rücklagen des Zweckverbandes Industriegebiet REICHSDORF NORD seit Gründung im Jahr 2011

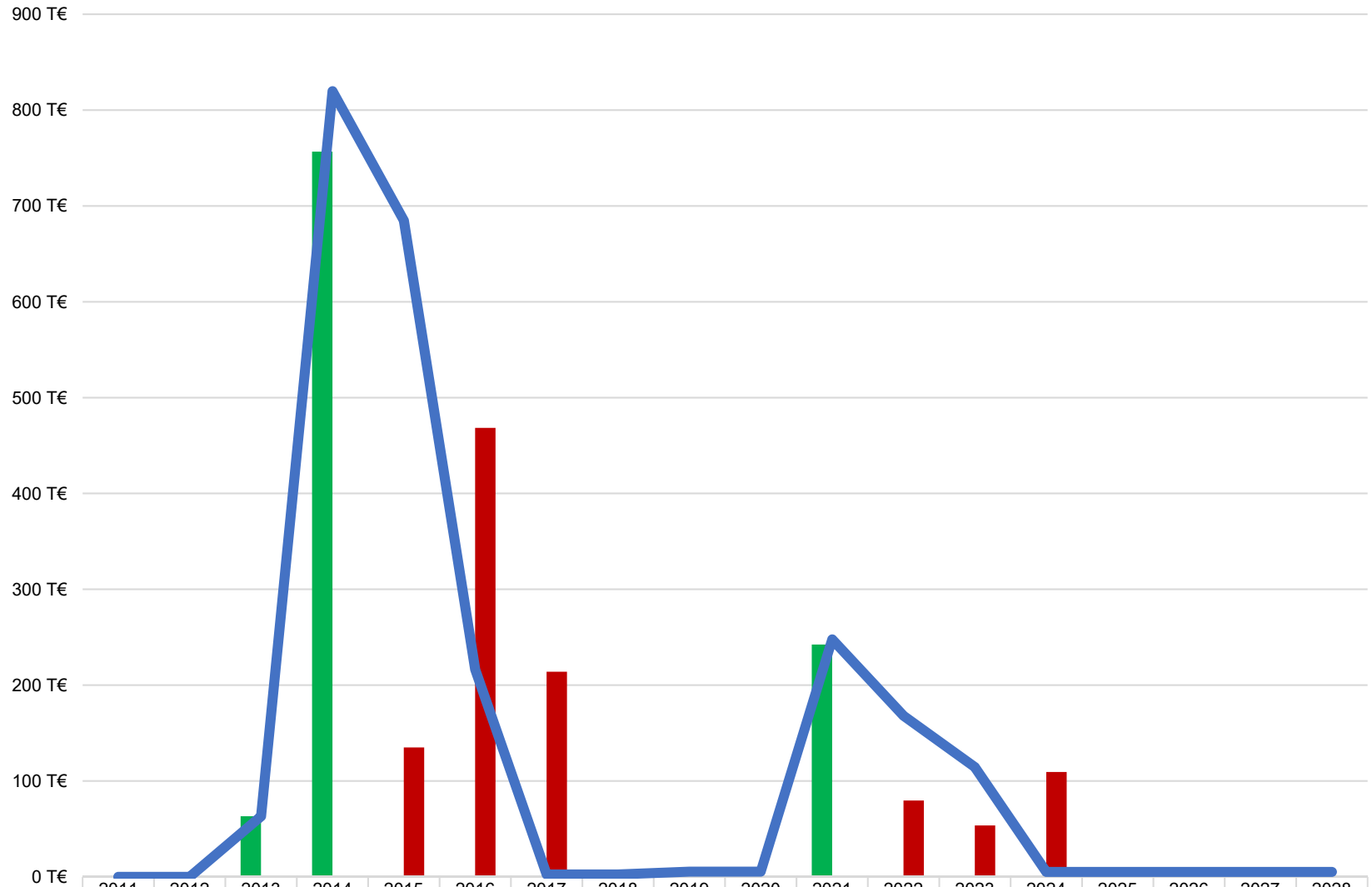

| | 2011 | 2012 | 2013 | 2014 | 2015 | 2016 | 2017 | 2018 | 2019 | 2020 | 2021 | 2022 | 2023 | 2024 | 2025 | 2026 | 2027 | 2028 |
|---------------------------|------|------|-------|--------|--------|--------|--------|------|------|------|--------|--------|--------|--------|------|------|------|------|
| Zuführung zur Rücklage | 0 T€ | 0 T€ | 63 T€ | 757 T€ | 0 T€ | 0 T€ | 0 T€ | 0 T€ | 3 T€ | 0 T€ | 242 T€ | 0 T€ | 0 T€ | 0 T€ | 0 T€ | 0 T€ | 0 T€ | 0 T€ |
| Entnahme aus Rücklage | 0 T€ | 0 T€ | 0 T€ | 0 T€ | 135 T€ | 468 T€ | 214 T€ | 0 T€ | 0 T€ | 0 T€ | 0 T€ | 80 T€ | 54 T€ | 109 T€ | 0 T€ | 0 T€ | 0 T€ | 0 T€ |
| Rücklagenstand zum 31.12. | 0 T€ | 0 T€ | 63 T€ | 820 T€ | 685 T€ | 216 T€ | 2 T€ | 2 T€ | 5 T€ | 5 T€ | 248 T€ | 168 T€ | 114 T€ | 5 T€ | 5 T€ | 5 T€ | 5 T€ | 5 T€ |

Übersicht über den voraussichtlichen Stand der Schulden

zum Haushaltsplan 2025

- in EUR -

Übersicht über den voraussichtlichen Stand der Schulden

- in EUR -

| Art | Stand zu Beginn des Vorjahres | Voraussichtlicher Stand zu Beginn des Haushaltsjahres | Zugänge | Abgänge | Voraussichtlicher Stand zu Beginn des Haushaltsjahres | |
|-----|--|--|-----------|---------|--|---------|
| | 2024 | 2025 | | | 2026 | |
| 1 | Schulden aus Krediten von/vom | | | | | |
| 1.1 | Bund, LAF, ERP-Sondervermögen | 0 | 0 | 0 | 0 | |
| 1.2 | Land | 0 | 0 | 0 | 0 | |
| 1.3 | Gemeinden und Gemeindeverbände | 0 | 0 | 0 | 0 | |
| 1.4 | Zweckverbänden und dgl. | 0 | 0 | 0 | 0 | |
| 1.5 | sonstigen öffentlichen Bereich | 0 | 0 | 0 | 0 | |
| 1.6 | Kreditmarkt (Bereiche 5 bis 8, siehe Nr. 1.1 AllgZV - KommGrPI) | 1.277.400 | 1.117.400 | 0 | 160.000 | 957.400 |
| 1.9 | Summe 1 davon entfallen auf Maßnahmen, die überwiegend aus Entgelten Dritter finanziert werden (Anlage 4 zu § 5 KommHV - AllgZVKommGrPI-Nr. 3.3) | 1.277.400 | 1.117.400 | 0 | 160.000 | 957.400 |
| 2 | Innere Darlehen aus Sonderrücklagen | 0 | 0 | 0 | 0 | 0 |
| 3 | Äußere Kassenkredite | 0 | 0 | 0 | 0 | 0 |
| 4 | Belastungen aus Rechtsgeschäften, die Kreditaufnahmen wirtschaftlich gleichkommen | 0 | 0 | 0 | 0 | 0 |

*** Ende der Liste "Übersicht über den voraussichtlichen Stand der Schulden" ***

Entwicklung der Verschuldung des Zweckverbandes Industriegebiet REICHSDORF NORD seit Gründung im Jahr 2011

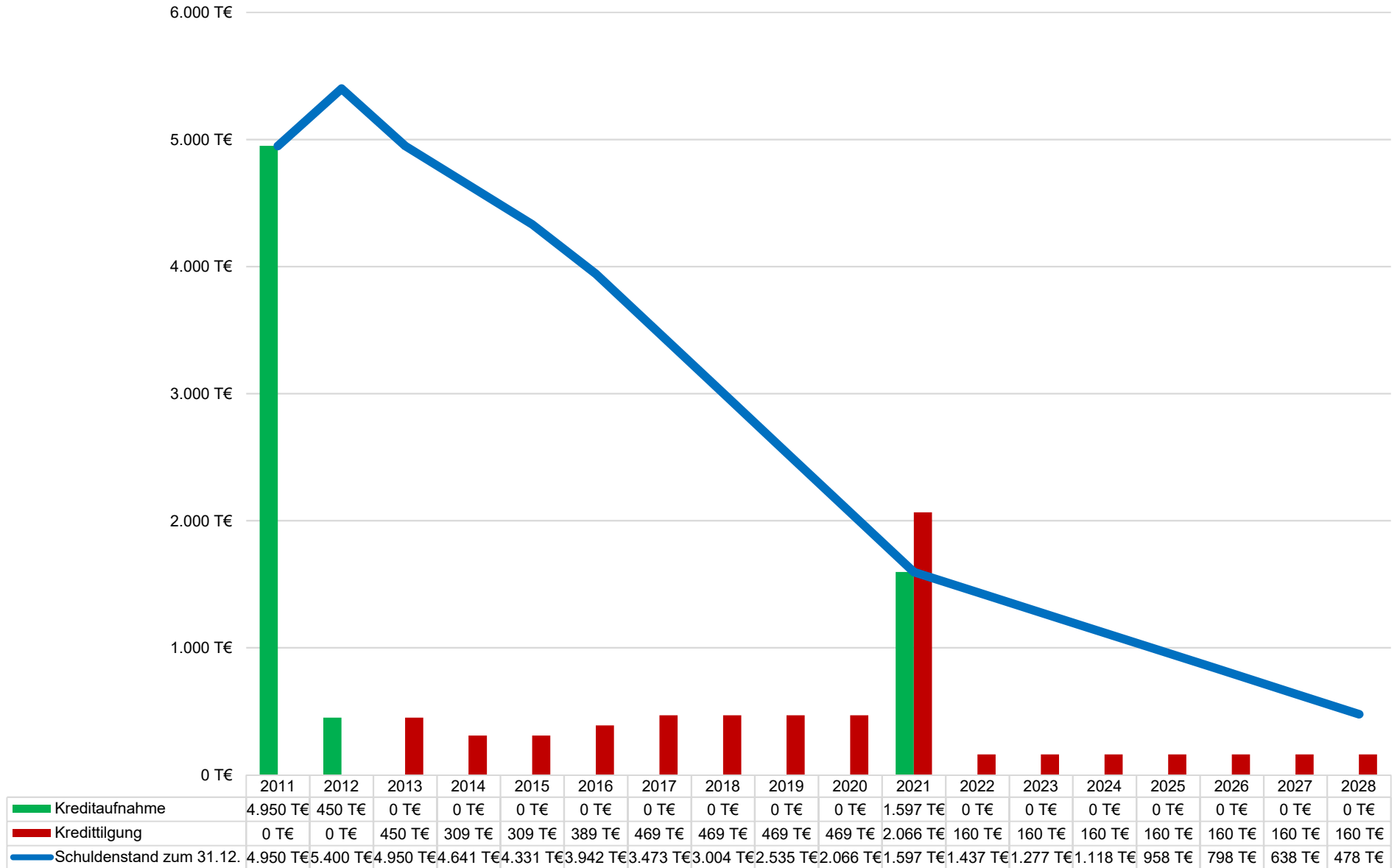

**Erläuterungen zu den Einnahmen und Ausgaben
im Haushaltsplan des Zweckverbandes Industriegebiet REICHSDORF NORD
gemäß § 15 KommHV-Kameralistik**

Inhalt

| | |
|---|----------|
| Einnahmen | 1 |
| Vermerk Nr. 1 zu Haushaltsstelle 7915.1721 | 1 |
| Vermerk Nr. 2 zu Haushaltsstelle 7915.1722 | 2 |
| Vermerk Nr. 3 zu Haushaltsstelle 7915.1723 | 2 |
| Vermerk Nr. 4 zu Haushaltsstelle 6300.3500 | 4 |
| Vermerk Nr. 5 zu Haushaltsstelle 7915.1400 | 4 |
| Ausgaben | 5 |
| Vermerk Nr. 5a zu Haushaltsstelle 6300.5100 | 5 |
| Vermerk zum Unterabschnitt 6700 (Straßenbeleuchtung), 6750 (Straßenreinigung) und 6751 (Winterdienst) | 5 |
| Vermerk Nr. 6 zu Haushaltsstelle 7915.5100 | 5 |
| Vermerk Nr. 7 zu Haushaltsstelle 7915.6400 | 5 |
| Vermerk Nr. 8 zu Haushaltsstelle 7915.6550 | 5 |
| Vermerk Nr. 9 zu Haushaltsstelle 7915.7120 | 6 |
| Vermerk Nr. 10 zu Haushaltsstelle 9100.8076 und Vermerk Nr. 11 zu Haushaltsstelle 9100.9776 | 7 |
| Vermerk Nr. 12 zu Haushaltsstelle 7915.6721 (bis zum Haushaltsjahr 2020: 7915.6720) | 8 |

Einnahmen**Vermerk Nr. 1 zu Haushaltsstelle 7915.1721¹**

Gemeindlicher Anteil an der Grunderwerbsteuer (Erstattung durch die Gemeinde Kollnburg an den Zweckverband gemäß § 18 Abs. 3 der Verbandssatzung), **Ansatz: 0 €**

¹ Siehe Vorgang-Nr. 001622; Die Vereinnahmung erfolgte vorher bei den HHSt. 9000.0612, 9000.1732 und 9000.2632; dies entspricht nicht den Vorschriften über die kommunale Haushaltssystematik nach den Grundsätzen der Kameralistik (VVKommH-Syst-Kameralistik); vgl. E-Mail des Bayerischen Landesamts für Statistik vom 05.07.2017

Vermerk Nr. 2 zu Haushaltsstelle 7915.1722²

Umlage der Stadt Viechtach gemäß § 18 Abs. 4 der Verbandssatzung; **Ansatz: 461.000 €**

Die Verbandswirtschaft ist in Abschnitt III (§§ 16-21) der vorgenannten Verbandssatzung geregelt. Gemäß § 17 Abs. 1 der Verbandssatzung erfolgt die Finanzierung in zwei Phasen, der Finanzierungsphase (Phase 1) und der Erfolgsphase (Phase 2).

In der Phase 1 nimmt der Zweckverband alle zur Entwicklung und Unterhaltung des Industriegebietes erforderlichen Kredite als eigene Mittel auf und tilgt diese mit eigenen Mitteln und den Einnahmen aus dem Verbandsgebiet, das sind insbesondere die Steuereinnahmen, sowie Erlöse aus Grundstücksverkäufen, Beiträgen und sonstigen Einnahmen (§ 17 Abs. 2). Die Phase 2 beginnt nach dem vollständigen Abbau der Verbandsschulden (§ 17 Abs. 3).³ Zu den Verbandsschulden zählen auch die von der Stadt Viechtach geleisteten Umlagen nach § 18.

In der Phase 1, also bis zum Abbau der Verbandsschulden, wird der ungedeckte Finanzbedarf durch Umlage gegenüber der Stadt Viechtach erhoben (§ 18 Abs. 4).⁴ Die Gemeinde Kollnburg wird in der Phase 1 von jeglicher Kostenübernahme befreit.

Vermerk Nr. 3 zu Haushaltsstelle 7915.1723⁵

Gewerbesteuererstattung der Gemeinde Kollnburg gemäß § 19 Abs. 1 der Verbandssatzung nach Mitteilung der Gemeinde Kollnburg vom 18.12.2024; **Ansatz: 158.000 €**

§ 19 Abs. 1 der Satzung vom 16.12.2011 lautet:

„Die Gemeinde Kollnburg verpflichtet sich, das im Verbandsgebiet anfallende Aufkommen an Gewerbesteuer einschließlich Nachzahlungszinsen, bereinigt um die Gewerbesteuerumlage auf dem Niveau des Hebesatzes der Stadt Viechtach nach Erhalt an den Zweckverband abzuführen. Gewerbesteuerrückerstattungen einschließlich Erstattungszinsen sind vom Zweckverband wieder zu erstatten. Sollte in der Gemeinde Kollnburg ein niedrigerer Hebesatz gelten, so ist die Differenz zum Hebesatz der Stadt Viechtach auszugleichen. Gleichzeitig vereinbaren die Gemeinde Kollnburg und die Stadt Viechtach gem. Art. 4 Abs. 4 BayFAG, dass diese Abtretung bei der Ermittlung der Steuerkraftmesszahlen berücksichtigt wird. Die Grundsteuer verbleibt der Gemeinde Kollnburg.“

² Für die Vereinnahmung war vormals die HHSt. 9000.1730 vorgesehen; diese entsprechen jedoch ebenfalls nicht der VVKommHSyst-Kameralistik (vgl. E-Mail des Bayerischen Landesamts für Statistik vom 11.07.2017)

³ Voraussichtlich nicht vor dem 01.01.2032.

⁴ Gegen-Haushaltsstelle ist die 0/7915.7130 (bis zum Haushaltsjahr 2016: 0/7935.8330; vgl. E-Mail des Bayerischen Landesamts für Statistik vom 11.07.2017)

⁵ Für die Vereinnahmung waren bisher die HHSt. 9000.1731 bzw. 9000.2631 vorgesehen; diese entsprechen jedoch ebenfalls nicht der VVKommHSyst-Kameralistik (vgl. E-Mail des Bayerischen Landesamts für Statistik vom 11.07.2017)

Die Gemeinde Kollnburg verpflichtet sich demnach in § 19 Abs. 1 der Verbandssatzung, das im Verbandsgebiet anfallende Aufkommen an Gewerbesteuer einschließlich Nachzahlungszinsen, bereinigt um die Gewerbesteuerumlage auf dem Niveau des Hebesatzes der Stadt Viechtach⁶ nach Erhalt an den Zweckverband abzuführen. Diese Abtretung wird bei der Ermittlung der Steuerkraftmesszahlen berücksichtigt.

Gewerbesteuer-Aufkommen im Verbandsgebiet

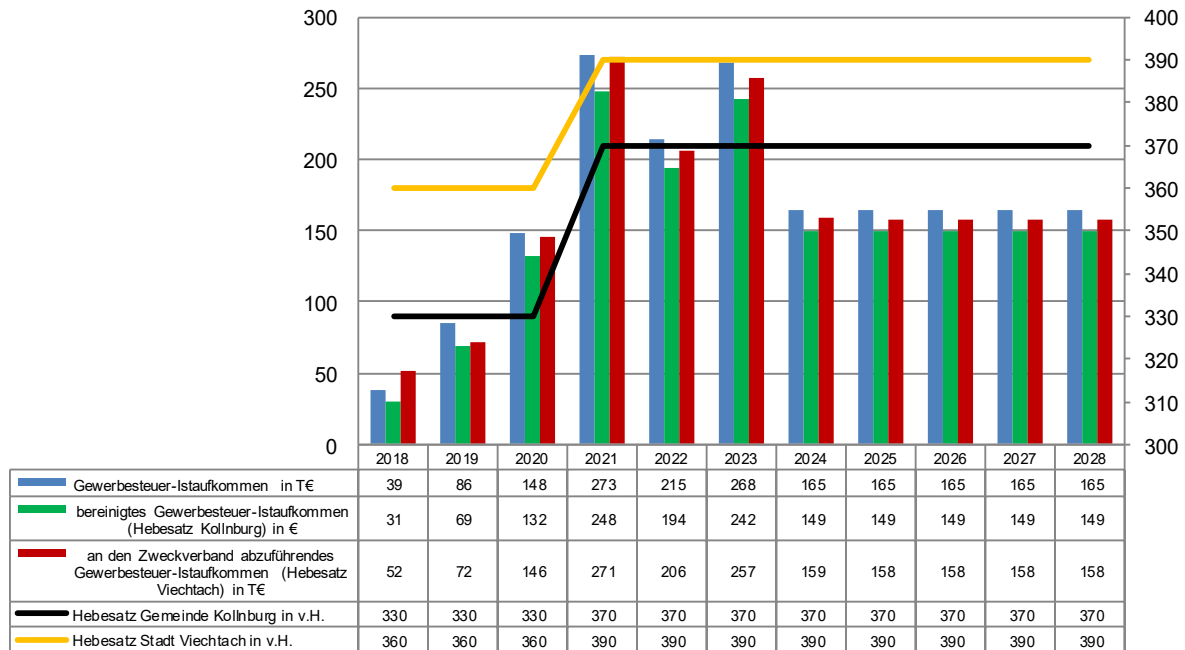

Die Steuereinnahmen im Verbandsgebiet fließen in der Phase 1 (Finanzierungsphase bis voraussichtlich 31.12.2031) vollständig in die Steuerkraft der Stadt Viechtach ein.⁷

Zwischen der Gemeinde Kollnburg und dem Zweckverband bestanden im Jahr 2017 Uneinigkeiten über die konkrete Auslegung des § 19 Abs. 1 der Verbandssatzung. Die Gemeinde Kollnburg vertrat die Auffassung, die Regelung des § 19 Abs. 1 sei rechtswidrig und so nie beabsichtigt gewesen. Aufgrund der derzeitigen Hebesatzdifferenz (Kollnburg 330 v.H.; Viechtach 2015 und 2016 340 v.H. bzw. 2017 360 v.H.) führe die Regelung dazu, dass die Gemeinde Kollnburg mehr Gewerbesteuer an den Zweckverband abführen muss als sie tatsächlich einnimmt. Von einer derartigen Situation seien die Vertreter der Gemeinde Kollnburg zu keinem Zeitpunkt ausgegangen. Der Zweckverband teilte diese Auffassung nicht und hat sich zur Klärung an die Rechtsaufsichtsbehörde gewandt. Das Landratsamt Regen bestätigte mit Schreiben vom 06.09.2017, Az. 20-027-3/201 die Rechtsauffassung des Zweckverbandes bzw. die Abführungspflicht der Gemeinde Kollnburg nach dem Wortlaut der in der Verbandssatzung getroffenen Vereinbarung.

⁶ Der Hebesatz bei der Gewerbesteuer beträgt seit 01.01.2021 390 v.H. (§ 1 Nr. 3 der Satzung über die Festsetzung der Hebesätze bei den Realsteuern (Hebesatzsatzung – HSS) vom 05.11.2024)

⁷ Mit Schreiben vom 29.03./13.04.2016 stellten die Stadt Viechtach und die Gemeinde Kollnburg beim Bayerischen Landesamt für Statistik den gemeinsamen Antrag nach Art. 4 Abs. 4 des Bayerischen Finanzausgleichsgesetzes (BayFAG) auf abweichende Realsteuerverteilung für die nächsten fünf Jahre. Mit Schreiben vom 17./18.02.2020 (076157) wurde der Antrag verlängert; die abweichende Verteilung soll bis auf Widerruf erfolgen.

Die Verbandsversammlung des Zweckverbandes hat sich in zwei nichtöffentlichen Sitzungen am 21.11.2017 und 29.03.2018 mit der Problematik befasst und eine ursprünglich vorgesehene Satzungsänderung verworfen.⁸ Seitdem herrscht zwischen den Verbandsmitgliedern und dem Zweckverband Einigkeit über die konkrete Auslegung des § 19 Abs. 1 der Verbandssatzung.⁹

Vermerk Nr. 4 zu Haushaltsstelle 6300.3500

Einnahmen aus Erschließungsbeiträgen gemäß der Satzung über die Erhebung von Erschließungsbeiträgen (Erschließungsbeitragssatzung)¹⁰ vom 19.03.2013; **Ansatz: 0 €**

Vermerk Nr. 5 zu Haushaltsstelle 7915.1400

Verpachtung der Flächen des Regenrückhaltebecken
Reichsdorf Nord und des Wirtschaftswegs an die Stadt
Viechtach¹¹ 9.000 €

⁸ Vorgesehen war, § 19 der Verbandssatzung durch eine 2. Änderungssatzung dahingehend zu ändern, dass die Gemeinde Kollnburg ab 01.01.2018 das Gewerbesteueraufkommen auf dem Niveau des Hebesatzes der Gemeinde Kollnburg abführt und die Steuereinnahmen im Gegenzug vollständig in die Steuerkraft der Gemeinde Kollnburg fließt (siehe Dok-Nr. 058197). Diese 2. Änderungssatzung wurde nicht erlassen (vgl. Beschluss Nr. 51 der Verbandsversammlung vom 29.03.2018).

⁹ vgl. Schreiben des Zweckverbandes an die Gemeinde Kollnburg vom 03.04.2018 (Dok-Nr. 058978)

¹⁰ Beschluss der Verbandsversammlung vom 19.03.2013, veröffentlicht im Amtsblatt für den Landkreis Regen Nr. 6 vom 24.04.2013

¹¹ Gegen-Haushaltsstelle ist die 0/7000.5300; gemäß Vertrag zur Vermietung von Flächen für die Abwasserbeseitigung und zur Beteiligung am Straßenentwässerungsanteil zwischen dem Zweckverband Industriegebiet REICHSDORF NORD und der Stadt Viechtach vom 16.09.2021

Ausgaben

Vermerk Nr. 5a zu Haushaltsstelle 6300.5100

Unterhaltung der in der Baulast des Zweckverbandes stehenden Erschließungsstraße Reichsdorf Nord;¹² **Ansatz: 1.000 €**

Vermerk zum Unterabschnitt 6700 (Straßenbeleuchtung), 6750 (Straßenreinigung) und 6751 (Winterdienst)

Gemäß § 3 Abs. 2 Buchst. j) in Verbindung mit § 19 Abs. 4 der Verbandssatzung ist der Zweckverband für die Unterhaltung der Liegenschaften und Einrichtungen zuständig. Bisher wurden die Ausgaben für Straßenbeleuchtungsstrom, Straßenreinigung und Winterdienst von der Stadt Viechtach übernommen bzw. durchgeführt.

Der Betrieb der Straßenbeleuchtungsanlage (15 Brennstellen) im Verbandsgebiet wird über den Straßenbeleuchtungsvertrag zwischen der Gemeinde Kollnburg und der Bayernwerk AG (jetzt Bayernwerk Netz GmbH) abgewickelt; die Kosten werden der Gemeinde Kollnburg vom Zweckverband nach Aufforderung jeweils erstattet.

Ab dem Haushaltsjahr 2017 werden die Ausgaben mit dem Zweckverband abgerechnet.¹³

Vermerk Nr. 6 zu Haushaltsstelle 7915.5100

Unterhaltung des sonstigen unbeweglichen Vermögens, insbesondere ökologische Pflegemaßnahmen; **Ansatz: 2.000 €**

Vermerk Nr. 7 zu Haushaltsstelle 7915.6400

Steuern, Versicherungen und Schadensfälle; insbesondere Grundsteuerzahlungen die Gemeinde Kollnburg für die im Eigentum des Zweckverbandes stehenden Grundstücke; **Ansatz: 3.000 €**

Vermerk Nr. 8 zu Haushaltsstelle 7915.6550

Sachverständigen, Gerichts- und ähnliche Kosten, u.a. Entschädigung für ehrenamtlich tätige Verbandsräte;¹⁴ **Ansatz: 1.000 €**

- Sitzungsgelder (30 € je Sitzung der Verbandsversammlung und des Rechnungsprüfungsausschusses)¹⁵

¹² Der Straßenname lautet „Reichsdorf Nord, 94234 Viechtach“ (vgl. Widmungsverfügung der Gemeinde Kollnburg vom 03.01.2012 und Beschluss Nr. 2 des Gemeinderats der Gemeinde Kollnburg vom 13.09.2012; siehe Dok-Nr. 025818)

¹³ Gegen-Haushaltsstelle für die Verrechnung von Bauhofleistungen der Stadt Viechtach ist die 0/7710.1630.

¹⁴ Gemäß § 1 der Satzung über die Entschädigung ehrenamtlich tätiger Personen (Entschädigungssatzung-ZWIG) vom 22.10.2020

¹⁵ vgl. Geschäftsordnung für die Verbandsversammlung des Zweckverbandes Industriegebiet REICHSDORF NORD vom 28.09.2020, zuletzt geändert durch Beschluss vom 29.09.2020

Vermerk Nr. 9 zu Haushaltsstelle 7915.7120

Erstattung des finanziellen Nachteils nach § 19 Abs. 2 der Verbandssatzung durch den Zweckverband an die Stadt Viechtach;¹⁶ **Ansatz: 210.600 €**

Wie unter Vermerk Nr. 3 zu Haushaltsstelle 7915.1723 dargestellt, enthält § 19 Abs. 1 Satz 4 der Verbandssatzung zurzeit eine Regelung, wonach die Abtretung des Gewerbesteueraufkommens an den Zweckverband zwischen der Gemeinde Kollnburg und der Stadt Viechtach gemäß Art. 4 Abs. 4 des Bayerischen Finanzausgleichsgesetzes (BayFAG) bei der Ermittlung der Steuerkraftmesszahlen berücksichtigt wird. Die Steuereinnahmen im Verbandsgebiet fließen gemäß § 19 Abs. 1 der Verbandssatzung fließen in der Phase 1 (Finanzierungsphase) vollständig in die Steuerkraft der Stadt Viechtach ein. In Phase 2 (Erfolgsphase 2) fließen die Steuereinnahmen zu je 50 % in die Steuerkraft der Stadt Viechtach und der Gemeinde Kollnburg (§ 19 Abs. 2a der Verbandssatzung).

Durch die weitere Regelung in § 19 Abs. 2 Satz 2 der Verbandssatzung ist der Zweckverband verpflichtet, der Stadt Viechtach (bzw. auch der Gemeinde Kollnburg ab Phase 2) die finanziellen Nachteile, die sich durch dieses Verfahren ergeben, auszugleichen. Finanzielle Nachteile entstehen der Stadt Viechtach bei einer Erhöhung der Steuerkraftzahl ohne tatsächliche Einnahmen z. B. durch reduzierte Schlüsselzuweisungen und erhöhte Kreisumlagen.

Durch die Zweite Satzung zur Änderung der Satzung für den Zweckverband Industriegebiet REICHSDORF NORD vom 16.12.2011 vom 10.12.2018¹⁷ wurde rückwirkend zum 16.12.2011 (Verbandsgründung) ein Abs. 2a in § 19 eingefügt, wonach bei der Ermittlung des finanziellen Nachteils nach § 19 Abs. 2 und Abs. 2a ausschließlich die Auswirkungen auf die Schlüsselzuweisungen (Art. 2 BayFAG) und die Kreisumlagen (Art. 18 BayFAG) berücksichtigt werden. Die weiteren finanziellen Auswirkungen (z.B. mögliche geringere Fördersätze nach Nr. 5.3.1 der Zuweisungsrichtlinie (FAZR)) bleiben aus Vollzugsgründen unberücksichtigt. Eine Ermittlung von geringeren Fördersätzen wäre nach Auffassung der Verwaltung praktisch nicht durchführbar gewesen.

Der Stadt Viechtach entsteht durch die Erhöhung der Steuerkraftzahl im Haushaltsjahr 2025 folgender finanzieller Nachteil:

| | |
|--|------------------|
| geringere Schlüsselzuweisung | 142.000 € |
| höhere Kreisumlage | 68.600 € |
| gesamter finanzieller Nachteil im Jahr 2025 | 210.600 € |

¹⁶ Gegen-Haushaltsstelle ist die 0/7915.1730 (vgl. E-Mail des Bayerischen Landesamts für Statistik vom 22.01.2018)

¹⁷ Beschluss Nr. 78 der Verbandsversammlung vom 06.12.2018, Bekanntmachung im Amtsblatt Nr. 26 für den Landkreis Regen am 12.12.2018, Inkrafttreten: 16.12.2011

**finanzieller Nachteil der Stadt Viechtach,
der durch den Zweckverband zu erstatten ist**

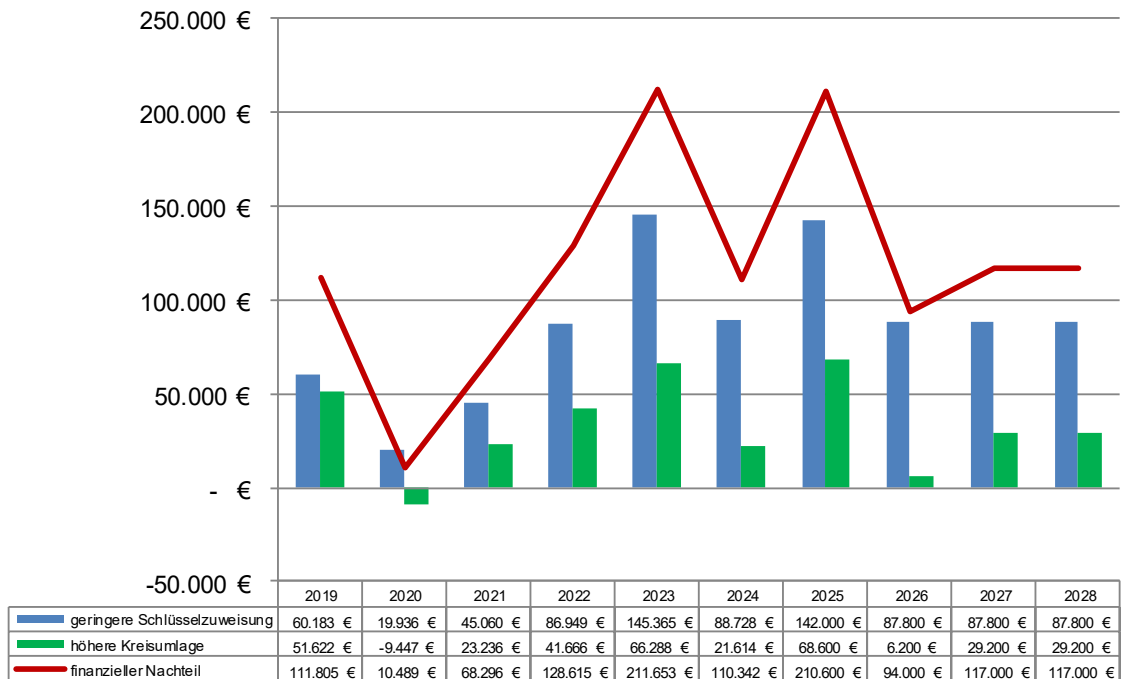

**Vermerk Nr. 10 zu Haushaltsstelle 9100.8076 und
Vermerk Nr. 11 zu Haushaltsstelle 9100.9776**

Zins- und Tilgungsleistungen für das im Jahr 2021 bei der Commerzbank AG aufgenommene Darlehen in Höhe von insgesamt 1.596.774,08 € (Laufzeit 10 Jahre bis 31.12.2031).¹⁸ Mit dem Darlehen wurde das im Jahr 2011 bei der DZ HYP (damals DG-HYP) aufgenommene Darlehen in Höhe von 2.475.000 €¹⁹ nach Ablauf der Zinsbindung zum 31.12.2021 getilgt.

Zinsleistungen (HHSt. 9100.8076): 900 €
Tilgungsleistungen (HHSt. 9100.9776): 160.000 €

Nachrichtlich:

Das zweite im Jahr 2011 bei der KfW aufgenommene Darlehen²⁰ in Höhe von 2.475.000 € wurde bis 31.12.2021 vollständig zurückgezahlt.

Der Zweckverband hat mit Beschluss Nr. 30 der Verbandsversammlung vom 29.10.2012 bei der Sparkasse Regen-Viechtach weiteres Darlehen in Höhe von 450.000 € aufgenommen, das bei einer Laufzeit von einem Jahr zum 30.10.2013 vollständig getilgt wurde.

¹⁸ Beschluss Nr. 74 der nichtöffentlichen Sitzung der Verbandsversammlung vom 15.09.2021

¹⁹ Beschluss Nr. 1 der nichtöffentlichen (konstituierenden) Sitzung der Verbandsversammlung vom 22.12.2011

²⁰ Beschluss Nr. 1 der nichtöffentlichen (konstituierenden) Sitzung der Verbandsversammlung vom 22.12.2011

Vermerk Nr. 12 zu Haushaltsstelle 7915.6721²¹ (bis zum Haushaltsjahr 2020: 7915.6720)**Verwaltungskostenbeitrag an die Stadt Viechtach**

Gemäß § 15 Abs. 2 der bis zum 28.10.2020 geltenden Fassung der Verbandssatzung wurde dem Zweckverband von der Stadt Viechtach jährlich für die Geschäftsführung ein Pauschalbetrag von 3.000 € in Rechnung gestellt. Dieser Erstattungsbetrag konnte von der Verbandsversammlung bei Bedarf aktualisiert werden.

In Textziffer 10 des Berichts über die überörtliche Prüfung der Jahresrechnungen 2013 bis 2016 und der Kasse der Stadt Viechtach vom 11.04.2018 (G 645174) hat der Bayerische Kommunale Prüfungsverband die Mitgliedsgemeinde Stadt Viechtach darauf hingewiesen, dass die Verwaltungskostenbeiträge auf ihre Angemessenheit zu überprüfen wären. Gemäß Beschluss der Verbandsversammlung Nr. 66 vom 10.03.2020 wurde der Pauschalbetrag ab dem Haushaltsjahr 2020 bis auf weiteres auf 31.206,73 € festgesetzt. Gleichzeitig beschloss die Verbandsversammlung, die Regelung in § 15 Abs. 3 durch eine Zweckvereinbarungsregelung zu ersetzen.

Diese Zweckvereinbarung²² wurde von der Verbandsversammlung in ihrer Sitzung am 28.09.2020²³ und vom Stadtrat in seiner Sitzung am 05.10.2020²⁴ beschlossen. Die Zweckvereinbarung trat rückwirkend zum 01.01.2020 in Kraft und ersetzte den Beschluss Nr. 66 vom 10.03.2020.

Der Verwaltungskostenbeitrag beläuft sich nach Ermittlung der Verwaltung für das Jahr 2025 auf rd. **25.500 €**.²⁵

²¹ Die Gegenbuchung des Verwaltungskostenbeitrags erfolgt im Haushalt der Stadt Viechtach im jeweiligen Unterabschnitt bei der Gruppierung 1631 (Leistungen der Verwaltung).

²² Zweckvereinbarung über die Erstattung von Personal- und Verwaltungskosten des Zweckverbandes Industriegebiet REICHSDORF NORD an die Stadt Viechtach (Kostenerstattungsvereinbarung ZWIG) vom 06.10./09.10.2020 (Dok-Nr. 082923, Vorgang-Nr. 005013)

²³ Beschluss Nr. 90

²⁴ Beschluss Nr. 98

²⁵ Die Bürgermeister der Stadt Viechtach werden bei dieser Ermittlung – anders als in der im Dezember 2019 vorgestellten Ermittlung – nicht mehr berücksichtigt. Die Nichtberücksichtigung ist einem Hinweis der Gemeinde Kollnburg geschuldet, wonach die Bürgermeister bei den Personalkosten nicht berücksichtigt werden dürfen, da sie als Verbandsvorsitzende bereits gemäß Entschädigungssatzung entschädigt werden.

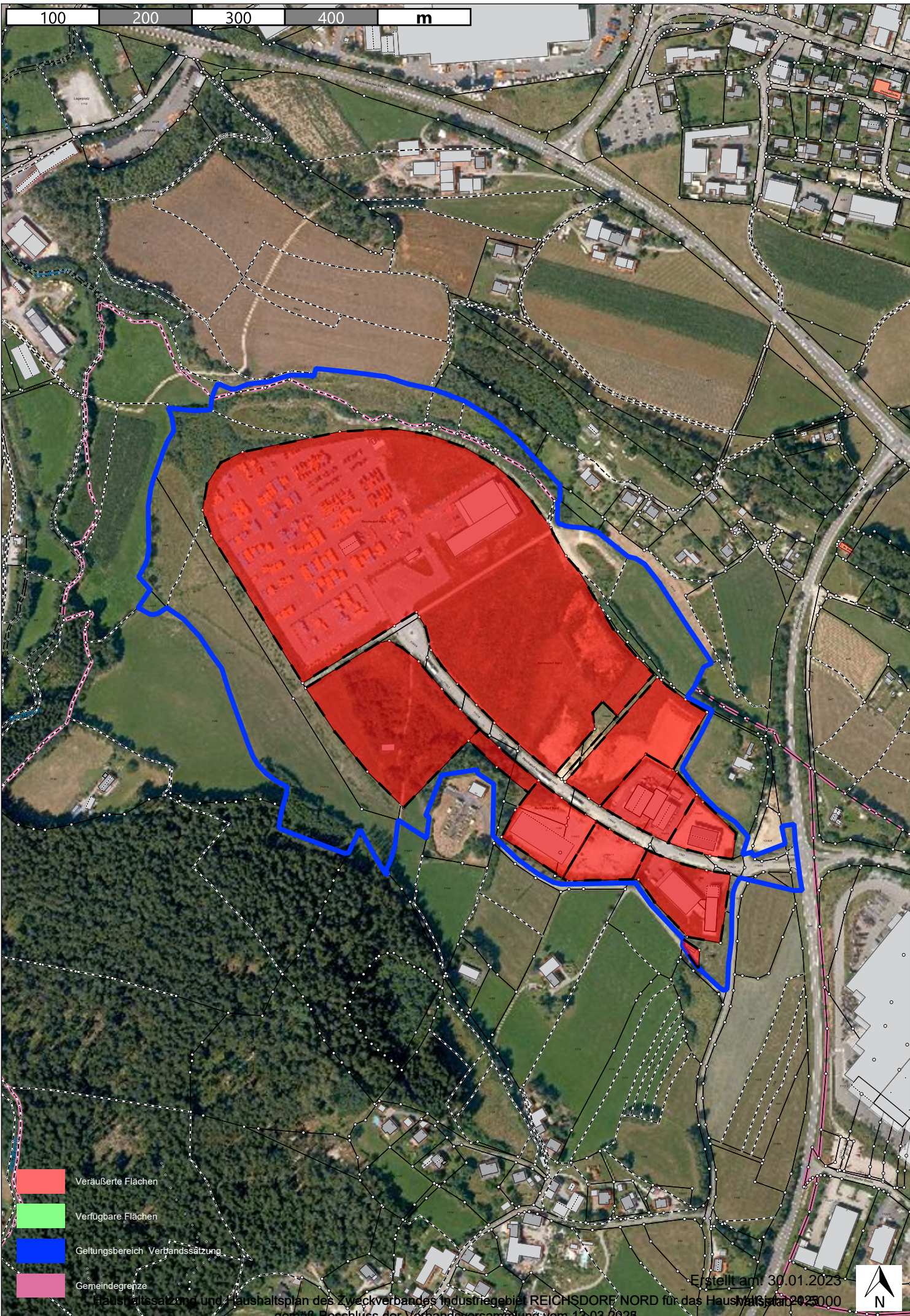

100 200 300 400 m

- Veräußerte Flächen
- Verfügbare Flächen
- Geltungsbereich Verbandsatzung
- Gemeindegrenze

Erstellt am 30.01.2023

Haushaltsatzung und Haushaltsplan des Zweckverbandes Industriegebiet REICHSDORF NORD für das Haushaltsjahr 2025/2000
gemäß Beschluss der Verbandsversammlung vom 13.03.2023

