

# Haushaltssatzung und Haushaltsplan des Zweckverbandes Industriegebiet REICHSDORF NORD für das Haushaltsjahr 2020

Aktenzeichen:	941-2020
Vorgang-Nummer:	004335
Dokumenten-Nummer:	076477
Vom:	14.05.2020
Beschluss der Verbandsversammlung vom:	10.03.2020*
Genehmigungspflichtige Bestandteile:	nein
Beteiligung der Rechtsaufsichtsbehörde:	Schreiben vom 11.05.2020 (Az. 20-941)
Art der amtlichen Bekanntmachung:	Bekanntmachung im Amtsblatt für den Landkreis Regen Nr. 12 vom 05.06.2020
Tag der amtlichen Bekanntmachung:	05.06.2020
Inkrafttreten:	01.01.2020

\* Beschluss-Nr. 89 (Haushaltssatzung 2020) und Beschluss-Nr. 90 (Finanzplan 2019-2023)

**Haushaltssatzung  
des Zweckverbandes Industriegebiet REICHSDORF NORD,  
Landkreis Regen,  
für das Haushaltsjahr 2020**

Aufgrund Art. 40 ff. des Gesetzes über die kommunale Zusammenarbeit (KommZG) in Verbindung mit Art. 63 ff. der Gemeindeordnung (GO) erlässt die Verbandsversammlung des Zweckverbandes Industriegebiet REICHSDORF NORD folgende Haushaltssatzung:

**§ 1**

Der als Anlage beigefügte Haushaltsplan für das **Haushaltsjahr 2020** wird hiermit festgesetzt; er schließt im

**Verwaltungshaushalt** in den Einnahmen und Ausgaben mit **157.000 €**

und im

**Vermögenshaushalt** in den Einnahmen und Ausgaben mit **863.000 €**

ab.

**§ 2**

**Kreditaufnahmen** für Investitionen und Investitionsförderungsmaßnahmen werden nicht festgesetzt.

**§ 3**

**Verpflichtungsermächtigungen** im Vermögenshaushalt werden nicht festgesetzt.

**§ 4**

Eine **Verbandsumlage** gemäß § 18 Abs. 4 der Verbandssatzung gegenüber der Stadt Viechtach wird nicht festgesetzt.

**§ 5**

Der **Höchstbetrag der Kassenkredite** zur rechtzeitigen Leistung von Ausgaben nach dem Haushaltsplan wird auf **26.000 €** festgesetzt.

## **§ 6**

Diese Haushaltssatzung tritt mit dem **01. Januar 2020** in Kraft.

Viechtach, 14.05.2020

**ZWECKVERBAND INDUSTRIEGEBIET REICHSDORF NORD**

Herbert Preuß  
Verbandsvorsitzender

## Vorbericht

### zum Haushaltsplan des Zweckverbandes Industriegebiet REICHSDORF NORD des Jahres 2020



gemäß § 2 Abs. 2 Nr. 1 KommHV-Kameralistik

#### 1. Allgemeines:<sup>1</sup>

Der Zweckverband Industriegebiet REICHSDORF NORD ist gemäß Ziffer 3 des Amtsblattes für den Landkreis Regen (Nr. 22/2011) vom 15.12.2011 am 16.12.2011 gebildet worden. Die rechtsaufsichtliche Genehmigung der Verbandssatzung erfolgte mit Schreiben des Landratsamtes Regen vom 15.12.2011 (Az. 20-020-5).

Die Zielrichtung ergibt sich aus der Präambel der Verbandssatzung:<sup>2</sup>

*„Der Gemeinderat Kollnburg und der Stadtrat Viechtach hatten im Dezember 2009 beschlossen, die Gewerbegebiete Reichsdorf-Ost und Reichsdorf-Nord als Projekte der interkommunalen Zusammenarbeit zu entwickeln. Dieser Grundsatzbeschluss wurde in die Vereinbarung über eine einfache Arbeitsgemeinschaft nach dem Gesetz über kommunale Zusammenarbeit übernommen, die vom Stadtrat Viechtach am 08. Februar 2010 und vom Gemeinderat Kollnburg am 22. März 2010 genehmigt wurde.“*

*Derzeit besteht nur Bedarf an der Ausweisung des Industriegebietes Reichsdorf NORD. Die Umsetzung und Konkretisierung des gemeinsamen Zieles der Stärkung der wirtschaftlichen Infrastruktur und zur Schaffung und Sicherung von hochwertigen Arbeitsplätzen in unserer Region sind Ziel und Gegenstand dieses Vertrages.“*

Die Verbandswirtschaft ist in Abschnitt III (§§ 16-21) dieser Verbandssatzung geregelt.

#### 2. Kurzbericht zum Haushaltsjahr 2019:

Die Haushaltsrechnung 2019 des Zweckverbandes Industriegebiet REICHSDORF NORD schließt in Einnahmen und Ausgaben mit folgenden Beträgen ab:

Verwaltungshaushalt	Vermögenshaushalt	Gesamthaushalt
466.343,83 €	509.276,39 €	975.620,22 €

Die Zuführung vom Verwaltungshaushalt zum Vermögenshaushalt betrug 262.453,26 €. Die Zuführung zur allgemeinen Rücklage betrug 2.989,79 €.

Nähere Angaben können dem Rechenschaftsbericht<sup>3</sup> entnommen werden.

<sup>1</sup> Gemeindegkennziffer des Zweckverbandes Industriegebiet REICHSDORF NORD: 276735

<sup>2</sup> Satzung für den Zweckverband Industriegebiet REICHSDORF NORD (Verbandssatzung) vom 16.12.2011, zuletzt geändert durch die 3. Änderungssatzung vom 25.03.2019

<sup>3</sup> Rechenschaftsbericht zur Jahresrechnung des Zweckverbandes Industriegebiet REICHSDORF NORD des Jahres 2019 vom 11.02.2020

### 3. Bericht zum Haushaltsjahr 2020:

Das Haushaltsvolumen beträgt dieses Jahr 1.020.000 € und erhöht sich um 76.000 € gegenüber dem Vorjahr.

#### 3.1 Verwaltungshaushalt:

Die Einnahmen und Ausgaben des Verwaltungshaushalts reduzieren sich gegenüber dem Vorjahr um 275.000 € und betragen somit 157.000 €.

##### a) Einnahmen

Grunderwerbsteueranteil der Gemeinde Kollnburg	- €
Umlage der Stadt Viechtach	- €
Gewerbsteuererstattung der Gemeinde Kollnburg	98.000 €
Zuführung vom Vermögenshaushalt	59.000 €
<b>Summa</b>	<b>157.000 €</b>

##### b) Ausgaben

Sächlicher Verwaltungs- und Betriebsaufwand	65.100 €
Erstattung des finanziellen Nachteils an Stadt Viechtach	19.900 €
Zinsen für Darlehen	72.000 €
Zuführung zum Vermögenshaushalt	- €
<b>Summa</b>	<b>157.000 €</b>

Auf die Erläuterungen zu den Einnahmen und Ausgaben (Anlage zum Haushaltsplan) wird an dieser Stelle verwiesen.

#### 3.2 Vermögenshaushalt

Das Volumen des Vermögenshaushalts erhöht sich um 351.000 € gegenüber dem Vorjahr. Er beziffert sich auf 863.000 € und ist wie folgt gegliedert:

##### a) Einnahmen

Erschließungsbeiträge nach BauGB	206.000 €
Erlös aus der Veräußerung von Grundstücken	657.000 €
Zuführung vom Verwaltungshaushalt	- €
Entnahme aus der Allgemeinen Rücklage	- €
<b>Summa</b>	<b>863.000 €</b>

##### b) Ausgaben

Grunderwerb	1.000 €
Erstellung einer Beschilderung im Industriegebiet	5.000 €
Ökologische Ausgleichsmaßnahmen und Straßenbegleitpflanzungen (Baunebenkosten)	5.000 €
Tilgung von Krediten	469.100 €
Deckung des Sollfehlbetrags aus 2018	303.500 €
Zuführung zum Verwaltungshaushalt	59.000 €
Zuführung an allgemeine Rücklage	20.400 €
<b>Summa</b>	<b>863.000 €</b>

Die Errichtung einer Beschilderung im Industriegebiet wurde von der Versammlung mit Beschluss Nr. 58 vom 05.07.2018 bereits beschlossen. Die Beschilderung soll nun 2020 verwirklicht werden. Die Baunebenkosten in Höhe von 5.000 € beziehen sich auf die Durchführung der ökologischen Ausgleichsmaßnahmen im Zuge der Bauleitplanung.

Nach § 23 Satz 1 KommHV-Kameralistik soll ein Fehlbetrag unverzüglich gedeckt werden; er ist spätestens im zweiten dem Haushaltsjahr folgenden Jahr zu veranschlagen. Der Haushaltsplan 2020 berücksichtigt die Deckung des im Haushaltsjahr 2018 entstandenen Fehlbetrags in Höhe von 303.461,45 €<sup>4</sup> im HHSt. 9200.9920.<sup>5</sup>

#### **4. Kassenkreditrahmen des Zweckverbandes**

Zur rechtzeitigen Leistung seiner Ausgaben kann der Zweckverband grundsätzlich Kassenkredite bis zu dem in der Haushaltssatzung festgesetzten Höchstbetrag aufnehmen (Art. 73 Abs. 1 GO). Gemäß Art. 73 Abs. 2 GO soll der in der Haushaltssatzung festgesetzte Höchstbetrag der Kassenkredite ein Sechstel der im Verwaltungshaushalt veranschlagten Einnahmen (26.000 €) nicht überschreiten.

Die Stadt Viechtach führt die Kassengeschäfte des Zweckverbandes Industriegebiet REICHSDORF NORD<sup>6</sup> wie auch die Kassengeschäfte der weiteren mitverwalteten juristischen Personen<sup>7</sup> zusammen mit der Stadtkasse über eine städtische Einheitskasse (Art. 100 Abs. 1 GO) und gemeinsame Girokonten.

Der Bayerische Kommunale Prüfungsverband (BKPV) hat in seinem Bericht G38610 vom 02.03.2011<sup>8</sup> empfohlen, jeweils getrennte Girokonten bzw. Zahlwege in Betracht zu ziehen.

Ursprünglich war die Einrichtung eines eigenen Girokontos und Zahlweges für den Zweckverband zum 01.01.2018 vorgesehen.<sup>9</sup> Nach mehreren Gesprächen mit der Supportfirma der Finanzsoftware stellte sich heraus, dass eine Kontentrennung aus technischen Gründen nur für alle von der Stadt Viechtach mitverwalteten juristischen Personen möglich ist. Die Einrichtung separater Girokonten für die Kindergartenstiftung Viechtach und die Schulverbände scheiterte jedoch bisher an verschiedenen rechtlichen Problemen.

Zurzeit ist die Einrichtung eigener Konten und Zahlwege für die von der Stadt mitverwalteten juristischen Personen, also auch den Zweckverband, zum 01.01.2021 vorgesehen.

<sup>4</sup> zur Begründung des Fehlbetrags wird auf den Rechenschaftsbericht zur Jahresrechnung des Zweckverbandes Industriegebiet REICHSDORF NORD des Jahres 2018 vom 02.02.2019 verwiesen

<sup>5</sup> vgl. Seite 5 des Finanzplans (Einzelpläne für das Haushaltsjahr 2019 einschl. Finanzplanung 2020 – 2022)

<sup>6</sup> gemäß § 20 Abs. 1 der Satzung für den Zweckverband Industriegebiet Reichsdorf Nord (Verbandssatzung) vom 16.12.2011

<sup>7</sup> Kindergartenstiftung Viechtach, Schulverband Grundschule Viechtach und Schulverband Mittelschule Viechtach

<sup>8</sup> Bericht über die überörtliche Prüfung der Jahresrechnungen 2006 bis 2009 und der Kasse der Stadt Viechtach

<sup>9</sup> Der Zweckverband hat hierzu mit Schreiben vom 08.11.2017 (Dok-Nr. 055208) einen Antrag beim Landratsamt Regen auf Genehmigung der Erhöhung des Kassenkreditrahmens während der haushaltslosen Zeit auf 500.000 € gestellt. Mit Schreiben vom 05.12.2017 (Az. 20-917) genehmigte das Landratsamt Regen diese Erhöhung. Da die Kontentrennung technisch nicht durchführbar war, wurde nach Mitteilung des Zweckverbandes vom 28.12.2017 (Dok-Nr. 056629) die Genehmigung vom Landratsamt Regen mit Schreiben vom 05.01.2018 (Az. 20-917) widerrufen.

Bis zur Trennung der Girokonten kann der in der Haushaltssatzung des Zweckverbandes festgesetzte Höchstbetrag des Kassenkredites bei der Sparkasse Regen-Viechtach nicht in Anspruch genommen werden, da durch die gemeinsame Kontoführung nicht sicher nachvollzogen werden kann, welche Kassenkreditlinie beansprucht wird.<sup>10</sup> Darauf hat auch der Bayerische Kommunale Prüfungsverband in TZ 13 b) seines Berichts über die überörtliche Prüfung der Jahresrechnungen 2006 bis 2009 und der Kasse der Stadt Viechtach vom 02.03.2011 (G 38610) hingewiesen.<sup>11</sup>

*„Auch bei der Ermittlung des Kassenkreditbedarfs sowie der Einhaltung des für die jeweilige, juristische Person getrennt festgesetzten Höchstbetrags der Kassenkredite ist eine strikte Einzelfallbetrachtung erforderlich. Insbesondere dürfen die Höchstbeträge der Kassenkredite nicht mit der Folge addiert werden, dass z.B. die Stadt einen von Verbänden oder Stiftung nicht ausgeschöpften Kassenkreditrahmen in Anspruch nimmt oder umgekehrt.“*

Bei einer eigenen Kontenführung des Zweckverbandes würde der Höchstbetrag der Kassenkredite von einem Sechstel der im Verwaltungshaushalt veranschlagten Einnahmen nicht ausreichen. Grund hierfür ist, dass der Zweckverband in seiner Haushaltswirtschaft von Einnahmen aus Grundstücksverkäufen und Erschließungsbeiträgen für die im Industriegebiet noch nicht veräußerten Flächen ausgeht, die teilweise nicht oder erst verspätet verwirklicht werden. Gleichzeitig muss der Zweckverband jedoch seinen Zins- und Tilgungsleistungen für die im Jahr 2011 aufgenommenen Darlehen in Höhe von 4.950.000 € nachkommen.

In der Haushaltssatzung 2018 wurde der Höchstbetrag der Kassenkredite für eine eventuelle vorzeitige Kontentrennung vorsorglich auf 500.000 € festgesetzt. Das Landratsamt Regen hat in seiner Stellungnahme zur Haushaltssatzung 2018<sup>12</sup> diese Überschreitung des Höchstbetrages kritisch gesehen und für eine vorsorgliche Festsetzung keinen besonderen Umstand erkannt. Der Höchstbetrag der Kassenkredite wurde daher ab der Haushaltssatzung 2019 wieder auf ein Sechstel des Verwaltungshaushalts festgesetzt.

## **5. Verwaltungskostenbeitrag an die Stadt Viechtach (HHSt. 7915.6720)**

Gemäß § 15 Abs. 2 der Verbandssatzung<sup>2</sup> wird dem Zweckverband von der Stadt Viechtach jährlich für die Geschäftsführung ein Pauschalbetrag von 3.000 € in Rechnung gestellt. Dieser Erstattungsbetrag kann von der Verbandsversammlung bei Bedarf aktualisiert werden.

Im Zuge der Abarbeitung einer TZ<sup>13</sup> hat die Geschäftsstelle auch den Verwaltungskostenbeitrag hinsichtlich der Personalausgaben konkret ermittelt. Der Verwaltungskostenbeitrag für das Jahr 2020 beläuft sich somit auf rd. 31.200 €. Der Ansatz wurde entsprechend in die Haushaltsplanung aufgenommen. Über die Aktualisierung des Erstattungsbetrags soll die Verbandsversammlung entscheiden.

<sup>10</sup> Schreiben der Sparkasse Regen-Viechtach an die Stadt Viechtach vom 19.12.2016

<sup>11</sup> TZ 13 b) wurde als TZ 2 in den Bericht über die überörtliche Prüfung der Jahresrechnungen 2010 bis 2012 und der Kasse der Stadt Viechtach vom 18.06.2014 (G 84213) erneut aufgenommen.

<sup>12</sup> Schreiben vom 10.04.2018 (Az. 20-941)

<sup>13</sup> In TZ 10 des Berichts über die überörtliche Prüfung der Jahresrechnungen 2013 bis 2016 und der Kasse der Stadt Viechtach vom 11.04.2018 (G 645174) hat der Bayerische Kommunale Prüfungsverband die Mitgliedsgemeinde Stadt Viechtach darauf hingewiesen, dass die Verwaltungskostenbeiträge und inneren Verrechnungen auf ihre Angemessenheit zu überprüfen sind

Im Übrigen ist der zeitnahe Abschluss einer entsprechenden Zweckvereinbarung zwischen der Stadt Viechtach und dem Zweckverband über die Führung der Verwaltungs- und Kassengeschäfte des Schulverbandes Mittelschule Viechtach (Verwaltungskostenbeitragsvereinbarung) geplant.

Diese Zweckvereinbarung soll künftig die Übertragung der laufenden Angelegenheiten der Verwaltung des Zweckverbandes Industriegebiet REICHSDORF NORD und die Führung von dessen Kassengeschäften durch die Stadt Viechtach und die Höhe des hierfür fälligen Verwaltungskostenbeitrags neu regeln. Mit dem Abschluss der Zweckvereinbarung soll auch § 15 der Verbandssatzung entsprechend geändert werden.

## 6. Schlussbemerkung:

Die Gesamtflächen der bebaubaren Grundstücke im Industriegebiet Reichsdorf Nord betragen 147.577 m<sup>2</sup> (inkl. Parkplatzflächen). Hiervon wurden bisher 127.378 m<sup>2</sup> veräußert. Im Jahr 2020 ist geplant, die Parzelle 3 mit einer Grundstücksfläche von 16.639 m<sup>2</sup> verkaufen zu können. Die weitere Finanzplanung ist darauf ausgerichtet, dass bis Ende 2022 die restlichen verfügbaren Flächen von 2.561 m<sup>2</sup> verkauft werden können. Das Haushaltsjahr 2020 und die Folgejahre sind somit vor allem von den vorgenannten Einnahmen aus den Grundstücksverkäufen und Erschließungsbeiträgen nach dem Baugesetzbuch (BauGB) geprägt.

Dem gegenüber stehen die hohen Zins- und Tilgungsleistungen, die in den nächsten Jahren wie folgt betragen:

Jahr	Zinsleistungen	Tilgungsleistungen	Gesamt
2020	72.000 €	469.100 €	541.100 €
2021	60.200 €	469.100 €	529.300 €
2022	51.200 €	159.700 €	210.900 €
2023	45.900 €	159.700 €	205.600 €
<b>Gesamt</b>	<b>229.300 €</b>	<b>1.257.600 €</b>	<b>1.486.900 €</b>

Durch die hohen Zins- und Tilgungsleistungen erhöht sich u.a. auch der ungedeckte Finanzbedarf des Zweckverbandes (HHSt. 7915.1722).<sup>14</sup> Nach 18 Abs. 4 der Verbandssatzung<sup>2</sup> wird der ungedeckte Finanzbedarf durch eine Umlage gegenüber der Stadt Viechtach erhoben. Die Finanzplanung geht derzeit von folgendem ungedeckten Finanzbedarf aus:

2020:	0 €
2021:	525.300 €
2022:	197.300 €
2023	228.700 €

<sup>14</sup> vgl. hierzu Vermerk Nr. 2 zu Haushaltsstelle 7915.1722



**Entwicklung der Verbandsumlage an den Zweckverband Industriegebiet  
REICHSDORF NORD seit Verbandsgründung  
(Phase 1 - Finanzierungsphase)**

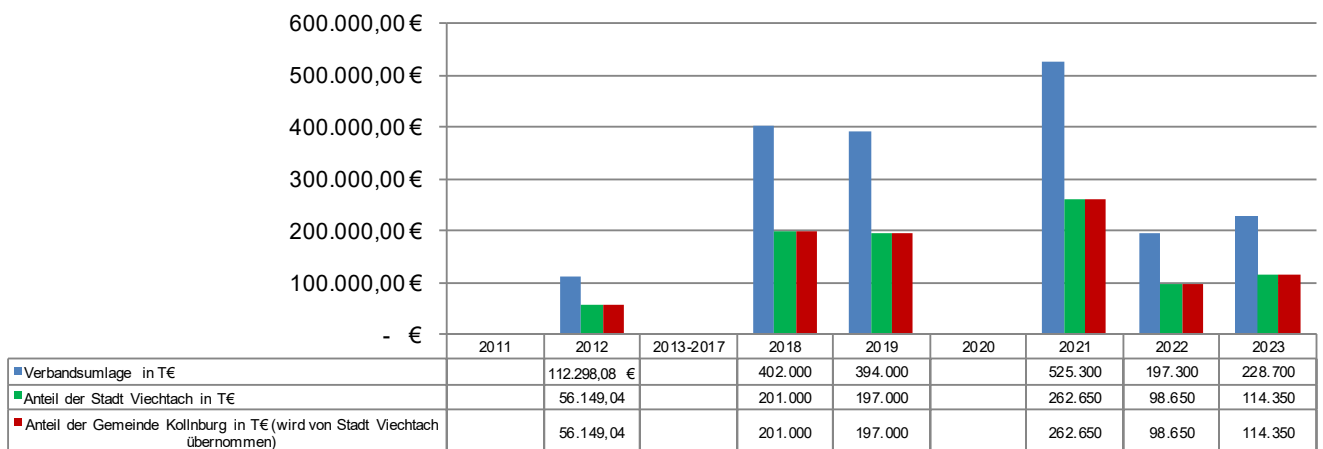

Abschließend gilt der Dank allen Beteiligten für die gute Zusammenarbeit.

Viechtach, 17.02.2020

  
Matthias Wittmann  
Verwaltungsfachwirt

# Gesamtplan für das Haushaltsjahr 2020

## 1. Zusammenfassung der Einnahmen, Ausgaben und Verpflichtungsermächtigungen

- in EUR -

## Gesamtplan für das Haushaltsjahr 2020

Einzelplan		Haushaltsansatz				Ergebnisse der Jahresrechnung 2018		
		Haushaltsjahr 2020		Vorjahr 2019				
Nr.	Bezeichnung	Einnahmen EUR	Ausgaben EUR		Einnahmen EUR	Ausgaben EUR	Einnahmen EUR	Ausgaben EUR
1	2	3	4	5	6	7	8	9
	<b>Verwaltungshaushalt</b>							
0	Allgemeine Verwaltung	0	0		0	0	0,00	0,00
1	Öffentliche Sicherheit und Ordnung	0	0		0	0	0,00	0,00
2	Schulen	0	0		0	0	0,00	0,00
3	Wissenschaft, Forschung, Kulturpflege	0	0		0	0	0,00	0,00
4	Soziale Sicherung	0	0		0	0	0,00	0,00
5	Gesundheit, Sport, Erholung	0	0		0	0	0,00	0,00
6	Bau- und Wohnungswesen, Verkehr	0	25.300		0	17.500	0,00	34.844,64
7	Öffentliche Einrichtungen, Wirtschaftsförderung	98.000	59.700		432.000	66.100	455.833,18	14.666,76
8	Wirtschaftliche Unternehmen, allgemeines Grund- und Sondervermögen	0	0		0	0	0,00	0,00
9	Allgemeine Finanzwirtschaft	59.000	72.000		0	348.400	0,00	406.321,78
<b>0-9</b>	<b>Zusammen</b>	<b>157.000</b>	<b>157.000</b>		<b>432.000</b>	<b>432.000</b>	<b>455.833,18</b>	<b>455.833,18</b>

## Gesamtplan für das Haushaltsjahr 2020

Einzelplan		Haushaltsansatz					Ergebnisse der Jahresrechnung 2018	
		Haushaltsjahr 2020			Vorjahr 2019			
Nr.	Bezeichnung	Einnahmen EUR	Ausgaben EUR	Verpfl.-Erm. EUR	Einnahmen EUR	Ausgaben EUR	Einnahmen EUR	Ausgaben EUR
1	2	3	4	5	6	7	8	9
	<b>Vermögenshaushalt</b>							
0	Allgemeine Verwaltung	0	0	0	0	0	0,00	0,00
1	Öffentliche Sicherheit und Ordnung	0	0	0	0	0	0,00	0,00
2	Schulen	0	0	0	0	0	0,00	0,00
3	Wissenschaft, Forschung, Kulturpflege	0	0	0	0	0	0,00	0,00
4	Soziale Sicherung	0	0	0	0	0	0,00	0,00
5	Gesundheit, Sport, Erholung	0	0	0	0	0	0,00	0,00
6	Bau- und Wohnungswesen, Verkehr	206.000	0	0	66.600	0	0,00	0,00
7	Öffentliche Einrichtungen, Wirtschaftsförderung	657.000	11.000	0	180.000	39.900	0,00	80.145,00
8	Wirtschaftliche Unternehmen, allgemeines Grund- und Sondervermögen	0	0	0	0	0	0,00	0,00
9	Allgemeine Finanzwirtschaft	0	852.000	0	265.400	472.100	311.994,55	535.311,00
<b>0-9</b>	<b>Zusammen</b>	<b>863.000</b>	<b>863.000</b>	<b>0</b>	<b>512.000</b>	<b>512.000</b>	<b>311.994,55</b>	<b>615.456,00</b>
	<b>Gesamthaushalt</b>	<b>1.020.000</b>	<b>1.020.000</b>	<b>0</b>	<b>944.000</b>	<b>944.000</b>	<b>767.827,73</b>	<b>1.071.289,18</b>

\*\*\* Ende der Liste "Zusammenfassung der Einnahmen und Ausgaben" \*\*\*

# Gesamtplan für das Haushaltsjahr 2020

## 2. Haushaltsquerschnitt - Einzelpläne 0-8

- in EUR -

Zweckverband IG REICHS DORF NORD

Einwohner: 0

Stand : . .

## Haushaltsquerschnitt - Einzelpläne 0-8

Gld. Nr.	Aufgabenbereich	Einnahmen aus Verwaltung und Betrieb	Sonstige Finanz- einnahmen	Personal- ausgaben	Sächlicher Verw.- und Betriebs- aufwand, weitere Finanzausgaben	Zuweisungen und Zuschüsse	Zuschussbedarf (Sp.3 und 4 ./.5 bis 7)	Objektbezogene Einnahmen des Verm.-HH	Baumaßnahmen	Sonstige Investitions- ausgaben	Verpflich- tungs- ermäch- tigungen
	Gruppierungsziffer	10 - 17	20-22, 24-26	40 - 46	50-68,84	70 - 78		32 - 36	94 - 96	92,93,98,99	
		EUR	EUR	EUR	EUR	EUR	EUR	EUR	EUR	EUR	EUR
1	2	3	4	5	6	7	8	9	10	11	12
61	Städtebauliche Planung, Städtebauförderung, Vermessung, Bauordnung <i>Je EW.</i>	0 0	0 0	0 0	20.000 *****	0 0	-20.000 *****	0 0	0 0	0 0	0 0
63	Gemeindestraßen <i>Je EW.</i>	0 0	0 0	0 0	500 *****	0 0	-500 *****	206.000 *****	0 0	0 0	0 0
67	Straßenbeleuchtung und -reinigung <i>Je EW.</i>	0 0	0 0	0 0	4.800 *****	0 0	-4.800 *****	0 0	0 0	0 0	0 0
6	<b>Bau- und Wohnungswesen, Verkehr</b> <i>Je EW.</i>	0 0	0 0	0 0	25.300 *****	0 0	-25.300 *****	206.000 0	0 0	0 0	0 0
79	Fremdenverkehr, sonstige Förderung von Wirtschaft und Verkehr <i>Je EW.</i>	98.000 *****	0 0	0 0	39.800 *****	19.900 *****	38.300 *****	657.000 *****	10.000 *****	1.000 *****	0 0
7	<b>Öffentliche Einrichtungen, Wirtschaftsförderung</b> <i>Je EW.</i>	98.000 *****	0 0	0 0	39.800 *****	19.900 *****	38.300 *****	657.000 *****	10.000 *****	1.000 *****	0 0
	<b>Gesamt</b> <i>Je EW.</i>	98.000 0	0 0	0 0	65.100 *****	19.900 0	13.000 0	863.000 0	10.000 0	1.000 0	0 0

\*\*\* Ende der Liste "Haushaltsquerschnitt - Einzelpläne 0-8" \*\*\*

# Gesamtplan für das Haushaltsjahr 2020

## 2. Haushaltsquerschnitt - Einzelplan 9

- in EUR -

Zweckverband IG REICHS DORF NORD

Einwohner: 0

Stand : . .

## Haushaltsquerschnitt - Einzelplan 9

Gld. Nr.	Aufgabenbereich	Steuern und allgemeine Zuweisungen	Einnahmen aus Verw. u. Betrieb Sonstige Finanzeinnahmen	Deckungsreserve	Sonstige Finanzausgaben	Überschuss (Sp.3+4 ./5+6)	Sonstige Einnahmen des VMH	Sonstige Ausgaben des VMH
	Gruppierungsziffer	00 - 08	158,20,21, 23,26-28	47, 85	80-84,86		30,31,37	90,91,97, 990,992
		EUR	EUR	EUR	EUR	EUR	EUR	EUR
1	2	3	4	5	6	7	8	9
91	Sonstige allgemeine Finanzwirtschaft <i>Je EW.</i>	0 0	59.000 *****	0 0	72.000 *****	-13.000 *****	0 0	548.500 *****
92	Abwicklung der Vorjahre <i>Je EW.</i>	0 0	0 0	0 0	0 0	0 0	0 0	303.500 *****
9	Allgemeine Finanzwirtschaft <i>Je EW.</i>	0 0	59.000 0	0 0	72.000 0	-13.000 0	0 0	852.000 *****
	Gesamt <i>Je EW.</i>	0 0	59.000 0	0 0	72.000 0	-13.000 0	0 0	852.000 *****

\*\*\* Ende der Liste "Haushaltsquerschnitt - Einzelplan 9" \*\*\*



# Gesamtplan für das Haushaltsjahr 2020

## 3. Gruppierungsübersicht

- in EUR -

Zweckverband IG REICHS DORF NORD

Einwohner: 0

Stand: . .

---

CIP-KOMMUNAL / GRUBAYH  
Rel. 4.2.8 (Update 1) (06.12.2019)

## Gruppierungsübersicht

Grupp.-Nr.	Bezeichnung der Hauptgruppen, Gruppen und Untergruppen	Ansatz	je	Ansatz	Rechnungs.-Erg.
		2020	Einwohner in	2019	2018
		EUR	EUR	EUR	EUR
<b>Einnahmen</b>					
<b>E I N N A H M E N D E S V E R W A L T U N G S H A U S H A L T E S</b>					
-----					
<b>1</b>	<b>Einnahmen aus Verwaltung und Betrieb</b>				
14	Mieten und Pachten	0	0,00	0	100,00
10-15	<b>ZWISCHENSUMME</b>	<b>0</b>	<b>0,00</b>	<b>0</b>	<b>100,00</b>
<b>17</b>	<b>Zuweisungen und Zuschüsse für laufende Zwecke</b>				
172	von Gemeinden/Gv	98.000	***.***.***	432.000	455.733,18
17	<b>ZWISCHENSUMME</b>	<b>98.000</b>	<b>***.***.***</b>	<b>432.000</b>	<b>455.733,18</b>
<b>1</b>	<b>Z W I S C H E N S U M M E</b>	<b>98.000</b>	<b>0,00</b>	<b>432.000</b>	<b>455.833,18</b>
<b>E I N N A H M E N A U S V E R W A L T U N G U N D B E T R I E B</b>					
<b>ERSTATTUNGEN UND ZUWEISUNGEN</b>					
<b>2</b>	<b>Sonstige Finanzeinnahmen</b>				
<b>28</b>	<b>Zuführung vom Vermögenshaushalt</b>				
280	Zuführung vom Vermögenshaushalt (ohne Sonderrücklagen)	59.000	***.***.***	0	0,00
28	<b>ZWISCHENSUMME</b>	<b>59.000</b>	<b>***.***.***</b>	<b>0</b>	<b>0,00</b>
<b>2</b>	<b>Z W I S C H E N S U M M E</b>	<b>59.000</b>	<b>***.***.***</b>	<b>0</b>	<b>0,00</b>
<b>S O N S T I G E F I N A N Z E I N N A H M E N</b>					
<b>0-2999</b>	<b>G E S A M T E I N N A H M E N</b>	<b>157.000</b>	<b>0,00</b>	<b>432.000</b>	<b>455.833,18</b>
<b>D E S V E R W A L T U N G S H A U S H A L T E S</b>					
<b>3</b>	<b>E I N N A H M E N D E S V E R M Ö G E N S H A U S H A L T E S</b>				
-----					
<b>30</b>	<b>Zuführung vom Verwaltungshaushalt</b>				
300	Zuführung vom Verwaltungshaushalt (ohne Sonderrücklagen)	0	0,00	265.400	311.994,55
30	<b>ZWISCHENSUMME</b>	<b>0</b>	<b>0,00</b>	<b>265.400</b>	<b>311.994,55</b>
<b>34</b>	<b>Einnahmen aus der Veräußerung von Sachen des Anlagevermögens</b>				
340	Grundstücke, bauliche Anlagen, grundstücksgleiche Rechte	657.000	***.***.***	180.000	0,00
34	<b>ZWISCHENSUMME</b>	<b>657.000</b>	<b>***.***.***</b>	<b>180.000</b>	<b>0,00</b>
35	Beiträge und ähnlichen Entgelte	206.000	***.***.***	66.600	0,00
<b>3</b>	<b>G E S A M T E I N N A H M E N</b>	<b>863.000</b>	<b>0,00</b>	<b>512.000</b>	<b>311.994,55</b>
<b>D E S V E R M Ö G E N S H A U S H A L T E S</b>					
<b>G E S A M T E I N N A H M E N</b>		<b>1.020.000</b>	<b>0,00</b>	<b>944.000</b>	<b>767.827,73</b>
<b>D E S V W H H U N D V M H H</b>					

## Gruppierungsübersicht

Grupp.-Nr.	Bezeichnung der Hauptgruppen, Gruppen und Untergruppen	Ansatz	je	Ansatz	Rechnungs.-Erg.
		2020	Einwohner in	2019	2018
		EUR	EUR	EUR	EUR
<b>Ausgaben</b>					
<b>A U S G A B E N DES VERWALTUNGSHAUSHALTES</b>					
-----					
5/6	<b>Sächlicher Verwaltungs- und Betriebsaufwand</b>				
51	Unterhaltung des sonstigen unbeweglichen Vermögens	3.800	***.***.***	4.000	414,04
57-63	<b>Weitere Verwaltungs- und Betriebsausgaben</b>				
638	statistische Zusammenfassung der Gruppen 57 bis 63 ohne die Untergruppe 639	2.500	***.***.***	5.500	1.130,90
64	Steuern, Versicherungen, Schadensfälle	4.000	***.***.***	4.000	2.427,64
65	Geschäftsausgaben	22.100	***.***.***	12.500	38.392,24
66	<b>Weitere allgemeine sächliche Ausgaben</b>				
661	Mitgliedsbeiträge	500	***.***.***	400	204,00
662	Vermischte Ausgaben	1.000	***.***.***	1.600	0,00
5-66	<b>ZWISCHENSUMME</b>	<b>33.900</b>	<b>***.***.***</b>	<b>28.000</b>	<b>42.568,82</b>
67	<b>Erstattungen von Ausgaben des Verwaltungshaushalts</b>				
672	an Gemeinden/Gv	31.200	***.***.***	3.000	3.000,00
67	<b>ZWISCHENSUMME</b>	<b>31.200</b>	<b>***.***.***</b>	<b>3.000</b>	<b>3.000,00</b>
5-6	<b>Z W I S C H E N S U M M E</b>	<b>65.100</b>	<b>***.***.***</b>	<b>31.000</b>	<b>45.568,82</b>
<b>SÄCHLICHER VERWALTUNGS- U. BETRIEBSAUFWAND</b>					
7	<b>Zuweisungen und Zuschüsse</b>				
(nicht für Investitionen)					
71	<b>Zuweisungen und sonstige Zuschüsse für laufende Zwecke</b>				
712	an Gemeinden/Gv	19.900	***.***.***	52.600	3.942,58
71	<b>ZWISCHENSUMME</b>	<b>19.900</b>	<b>***.***.***</b>	<b>52.600</b>	<b>3.942,58</b>
7	<b>Z W I S C H E N S U M M E</b>	<b>19.900</b>	<b>***.***.***</b>	<b>52.600</b>	<b>3.942,58</b>
<b>ZUWEISUNGEN UND ZUSCHÜSSE DES VVHH</b>					
8	<b>Sonstige Finanzausgaben</b>				
80	<b>Zinsausgaben</b>				
807	an Kreditinstitute (einschl. Sparkassen)	72.000	***.***.***	83.000	94.327,23
80	<b>ZWISCHENSUMME</b>	<b>72.000</b>	<b>***.***.***</b>	<b>83.000</b>	<b>94.327,23</b>
86	<b>Zuführung zum Vermögenshaushalt</b>				
860	Zuführung zum Vermögenshaushalt (ohne Sonderrücklagen)	0	0,00	265.400	311.994,55
86	<b>ZWISCHENSUMME</b>	<b>0</b>	<b>0,00</b>	<b>265.400</b>	<b>311.994,55</b>
8	<b>Z W I S C H E N S U M M E</b>	<b>72.000</b>	<b>0,00</b>	<b>348.400</b>	<b>406.321,78</b>
<b>SONSTIGE FINANZAUSGABEN</b>					
4-8999	<b>G E S A M T A U S G A B E N DES VERWALTUNGSHAUSHALTES</b>	<b>157.000</b>	<b>0,00</b>	<b>432.000</b>	<b>455.833,18</b>
<b>A U S G A B E N DES VERMÖGENSHAUSHALTES</b>					
-----					
9	<b>Zuführung zum Verwaltungshaushalt</b>				
90	<b>Zuführung zum Verwaltungshaushalt</b>				

## Gruppierungsübersicht

Grupp.-Nr.	Bezeichnung der Hauptgruppen, Gruppen und Untergruppen	Ansatz	je	Ansatz	Rechnungs.-Erg.
		2020	Einwohner in	2019	2018
		EUR	EUR	EUR	EUR
<b>Ausgaben</b>					
900	Zuführung zum Verwaltungshaushalt (ohne Sonderrücklagen)	59.000	***.***.***	0	0,00
90	<b>ZWISCHENSUMME</b>	<b>59.000</b>	<b>***.***.***</b>	<b>0</b>	<b>0,00</b>
91	<b>Zuführungen an Rücklagen</b>				
910	Zuführungen an Rücklagen (ohne Sonderrücklagen)	20.400	***.***.***	3.000	0,00
91	<b>ZWISCHENSUMME</b>	<b>20.400</b>	<b>***.***.***</b>	<b>3.000</b>	<b>0,00</b>
93	<b>Ausgaben für den Erwerb von Sachen des Anlagevermögens (ohne Baumaßnahmen)</b>				
932	Erwerb von Grundstücken, grundstücksgleichen Rechten, baulichen Anlagen	1.000	***.***.***	34.900	80.145,00
93	<b>ZWISCHENSUMME</b>	<b>1.000</b>	<b>***.***.***</b>	<b>34.900</b>	<b>80.145,00</b>
94,95,96	<b>Baumaßnahmen</b>	<b>10.000</b>	<b>***.***.***</b>	<b>5.000</b>	<b>0,00</b>
97	<b>Tilgung von Krediten, Rückzahlung von inneren Darlehen</b>				
977	an Kreditinstitute (einschl. Sparkassen)	469.100	***.***.***	469.100	469.053,44
97	<b>ZWISCHENSUMME</b>	<b>469.100</b>	<b>***.***.***</b>	<b>469.100</b>	<b>469.053,44</b>
99	<b>Sonstiges</b>				
992	Deckung von Fehlbeträgen (Soll-Fehlbeträgen)	303.500	***.***.***	0	66.257,56
99	<b>ZWISCHENSUMME</b>	<b>303.500</b>	<b>***.***.***</b>	<b>0</b>	<b>66.257,56</b>
9	<b>GESAMTAUSGABEN DES VERMÖGENSHAUSHALTES</b>	<b>863.000</b>	<b>***.***.***</b>	<b>512.000</b>	<b>615.456,00</b>
	<b>GESAMTAUSGABEN DES VWHH UND VMHH</b>	<b>1.020.000</b>	<b>0,00</b>	<b>944.000</b>	<b>1.071.289,18</b>

\*\*\* Ende der Liste "Gruppierungsübersicht" \*\*\*

# Einzelpläne für das Haushaltsjahr 2020

## Verwaltungshaushalt

- in EUR -

Gemeinde 4 Zweckverband IG REICHSDORF NORD  
 Einzelplan 6 Bau- und Wohnungswesen, Verkehr  
 Abschnitt 61 Städtebauliche Planung, Städtebauförderung, Vermessung, Bauordnung  
 U-Abschnitt 6100 Städtebauliche Planung, Städtebauförderung, Vermessung, Bauordnung

Haushaltsstelle		Haushaltsansatz		Ergebnis der Jahresrechnung 2018 EUR	Erläuterungen  Sonst. Amt DVM Vermerk
Nr.	Bezeichnung	2020 EUR	2019 EUR		
1	2	3	4	5	6
	<b>Einnahmen</b>				
	Einnahmen	0	0	0,00	
	<b>Ausgaben</b>				
.6550	Sachverständigen-, Gerichts- und ähnliche Kosten	20.000	10.000	33.299,70	
	Ausgaben	20.000	10.000	33.299,70	
	UAB 6100 Zu-/Überschuss	-20.000	-10.000	-33.299,70	
	Einnahmen	0	0	0,00	
	Ausgaben	20.000	10.000	33.299,70	
	AB 61 Zu-/Überschuss	-20.000	-10.000	-33.299,70	

Gemeinde 4 Zweckverband IG REICHSDORF NORD  
 Einzelplan 6 Bau- und Wohnungswesen, Verkehr  
 Abschnitt 63 Gemeindestraßen  
 U-Abschnitt 6300 Erschließungsstraße

Haushaltsstelle		Haushaltsansatz		Ergebnis der Jahresrechnung	Erläuterungen
Nr.	Bezeichnung	2020	2019	2018	Sonst. Amt DVM Vermerk
1	2	EUR	EUR	EUR	6
	<b>Einnahmen</b>				
	Einnahmen	0	0	0,00	
	<b>Ausgaben</b>				
.5100	Unterhaltung des sonstigen unbeweglichen Vermögens	500	500	257,34	5 000
	Ausgaben	500	500	257,34	
	UAB 6300 Zu-/Überschuss	-500	-500	-257,34	
	Einnahmen	0	0	0,00	
	Ausgaben	500	500	257,34	
	AB 63 Zu-/Überschuss	-500	-500	-257,34	

Gemeinde 4 Zweckverband IG REICHSDORF NORD  
 Einzelplan 6 Bau- und Wohnungswesen, Verkehr  
 Abschnitt 67 Straßenbeleuchtung und -reinigung  
 U-Abschnitt 6700 Straßenbeleuchtung

Haushaltsstelle		Haushaltsansatz		Ergebnis der Jahresrechnung 2018 EUR	Erläuterungen  Sonst. Amt DVM Vermerk
Nr.	Bezeichnung	2020 EUR	2019 EUR		
1	2	3	4	5	6
	<b>Einnahmen</b>				
	<b>Einnahmen</b>	<b>0</b>	<b>0</b>	<b>0,00</b>	
	<b>Ausgaben</b>				
.5100	Unterhaltung des sonstigen unbeweglichen Vermögens	1.300	500	0,00	
.6300	Weitere Verwaltungs- u. Betriebsausgaben	2.000	5.000	1.130,90	
	<b>Ausgaben</b>	<b>3.300</b>	<b>5.500</b>	<b>1.130,90</b>	
	<b>UAB 6700 Zu-/Überschuss</b>	<b>-3.300</b>	<b>-5.500</b>	<b>-1.130,90</b>	



Gemeinde 4 Zweckverband IG REICHS DORF NORD  
 Einzelplan 6 Bau- und Wohnungswesen, Verkehr  
 Abschnitt 67 Straßenbeleuchtung und -reinigung  
 U-Abschnitt 6750 Straßenreinigung

Haushaltsstelle		Haushaltsansatz		Ergebnis der Jahresrechnung 2018 EUR	Erläuterungen  Sonst. Amt DVM Vermerk
Nr.	Bezeichnung	2020 EUR	2019 EUR		
1	2	3	4	5	6
	<b>Einnahmen</b>				
	<b>Einnahmen</b>	<b>0</b>	<b>0</b>	<b>0,00</b>	
	<b>Ausgaben</b>				
.5100	Unterhaltung des sonstigen unbeweglichen Vermögens	500	500	0,00	
.6380	Weitere Verwaltungs- u. Betriebsausgaben (Kehrmaschine usw.)	500	500	0,00	
	<b>Ausgaben</b>	<b>1.000</b>	<b>1.000</b>	<b>0,00</b>	
	<b>UAB 6750 Zu-/Überschuss</b>	<b>-1.000</b>	<b>-1.000</b>	<b>0,00</b>	

Gemeinde 4 Zweckverband IG REICHS DORF NORD  
 Einzelplan 6 Bau- und Wohnungswesen, Verkehr  
 Abschnitt 67 Straßenbeleuchtung und -reinigung  
 U-Abschnitt 6751 Winterdienst

Haushaltsstelle		Haushaltsansatz		Ergebnis der Jahresrechnung	Erläuterungen
Nr.	Bezeichnung	2020	2019	2018	Sonst. Amt DVM Vermerk
1	2	EUR	EUR	EUR	6
	<b>Einnahmen</b>				
	Einnahmen	0	0	0,00	
	<b>Ausgaben</b>				
.5100	Unterhaltung des sonstigen unbeweglichen Vermögens	500	500	156,70	
	Ausgaben	500	500	156,70	
	UAB 6751 Zu-/Überschuss	-500	-500	-156,70	
	Einnahmen	0	0	0,00	
	Ausgaben	4.800	7.000	1.287,60	
	AB 67 Zu-/Überschuss	-4.800	-7.000	-1.287,60	
	Einnahmen	0	0	0,00	
	Ausgaben	25.300	17.500	34.844,64	
	EP 6 Zu-/Überschuss	-25.300	-17.500	-34.844,64	

Gemeinde 4 Zweckverband IG REICHSDORF NORD  
 Einzelplan 7 Öffentliche Einrichtungen, Wirtschaftsförderung  
 Abschnitt 79 Fremdenverkehr, sonstige Förderung von Wirtschaft und Verkehr  
 U-Abschnitt 7915 Zweckverband Industriegebiet REICHSDORF NORD

Haushaltsstelle		Haushaltsansatz		Ergebnis der Jahresrechnung	Erläuterungen	
Nr.	Bezeichnung	2020	2019	2018	Sonst. Amt DVM Vermerk	
1	2	EUR	EUR	EUR	6	
	<b>Einnahmen</b>					
.1300	Einnahmen aus Verkauf	0	0	0,00		
.1400	Mieten und Pachten	0	0	100,00		
.1721	gemeindl. Anteil der Grunderwerbsteuer gem. § 18 Abs. 3 VS	0	1.000	1.846,20	2	1 000
.1722	Umlage der Stadt Viechtach gem. § 18 Abs. 4 VS	0	394.000	402.000,00	2	2 000
.1723	Gewerbsteuererstattung der Gemeinde Kollnburg gem. § 19 Abs. 1 VS	98.000	37.000	51.886,98	2	3 000
	<b>Einnahmen</b>	<b>98.000</b>	<b>432.000</b>	<b>455.833,18</b>		
	<b>Ausgaben</b>					
.5100	Unterhaltung des sonstigen unbeweglichen Vermögens	1.000	2.000	0,00		6 000
.6400	Steuern, Versicherungen, Schadensfälle	4.000	4.000	2.427,64		7 000
.6530	Öffentliche Bekanntmachungen	1.000	1.000	753,98		
.6550	Sachverständigen-, Gerichts- und ähn- liche Kosten (u.a. Sitzungsgelder)	1.000	1.000	750,00		8 000
.6551	Überörtliche und örtliche Rechnungsprüfung	100	500	3.588,56		
.6610	Mitgliedsbeiträge an Verbände, Vereine und dgl.	500	400	204,00		
.6620	Vermischte Ausgaben	1.000	1.600	0,00		
.6720	Erstattungen von Ausgaben des VWH an Ge- meinden und Gemeindeverbände	31.200	3.000	3.000,00		
.7120	Erstattung des finanziellen Nachteils nach § 19 Abs. 2 VS an Stadt	19.900	52.600	3.942,58		9 000
	<b>Ausgaben</b>	<b>59.700</b>	<b>66.100</b>	<b>14.666,76</b>		
	<b>UAB 7915 Zu-/Überschuss</b>	<b>38.300</b>	<b>365.900</b>	<b>441.166,42</b>		
	<b>Einnahmen</b>	<b>98.000</b>	<b>432.000</b>	<b>455.833,18</b>		
	<b>Ausgaben</b>	<b>59.700</b>	<b>66.100</b>	<b>14.666,76</b>		
	<b>AB 79 Zu-/Überschuss</b>	<b>38.300</b>	<b>365.900</b>	<b>441.166,42</b>		
	<b>Einnahmen</b>	<b>98.000</b>	<b>432.000</b>	<b>455.833,18</b>		
	<b>Ausgaben</b>	<b>59.700</b>	<b>66.100</b>	<b>14.666,76</b>		
	<b>EP 7 Zu-/Überschuss</b>	<b>38.300</b>	<b>365.900</b>	<b>441.166,42</b>		

Gemeinde 4 Zweckverband IG REICHSDORF NORD  
 Einzelplan 9 Allgemeine Finanzwirtschaft  
 Abschnitt 91 Sonstige allgemeine Finanzwirtschaft  
 U-Abschnitt 9100 Sonstige allgemeine Finanzwirtschaft

Haushaltsstelle		Haushaltsansatz		Ergebnis der Jahresrechnung	Erläuterungen
Nr.	Bezeichnung	2020	2019	2018	Sonst. Amt DVM Vermerk
1	2	EUR	EUR	EUR	6
	<b>Einnahmen</b>				
.2800	Zuführung vom Vermögenshaushalt	59.000	0	0,00	
	<b>Einnahmen</b>	<b>59.000</b>	<b>0</b>	<b>0,00</b>	
	<b>Ausgaben</b>				
.8076	Zinsen an Kreditinstitute für unrentierliche Maßnahmen	72.000	83.000	94.327,23	10 000
.8600	Zuführung zum Vermögenshaushalt	0	265.400	311.994,55	
	<b>Ausgaben</b>	<b>72.000</b>	<b>348.400</b>	<b>406.321,78</b>	
	<b>UAB 9100 Zu-/Überschuss</b>	<b>-13.000</b>	<b>-348.400</b>	<b>-406.321,78</b>	
	<b>Einnahmen</b>	<b>59.000</b>	<b>0</b>	<b>0,00</b>	
	<b>Ausgaben</b>	<b>72.000</b>	<b>348.400</b>	<b>406.321,78</b>	
	<b>AB 91 Zu-/Überschuss</b>	<b>-13.000</b>	<b>-348.400</b>	<b>-406.321,78</b>	

A. Verwaltungshaushalt - Einzelpläne

Gemeinde 4 Zweckverband IG REICHS DORF NORD  
 Einzelplan 9 Allgemeine Finanzwirtschaft  
 Abschnitt 92 Abwicklung der Vorjahre  
 U-Abschnitt 9200 Abwicklung der Vorjahre

Haushaltsstelle		Haushaltsansatz		Ergebnis der Jahresrechnung	Erläuterungen
Nr.	Bezeichnung	2020	2019	2018	Sonst. Amt DVM Vermerk
1	2	EUR	EUR	EUR	6
	<b>Einnahmen</b>				
.2920	Sollfehlbetrag	0	0	0,00	
.2950	Istüberschuss	0	0	0,00	
	<b>Einnahmen</b>	<b>0</b>	<b>0</b>	<b>0,00</b>	
	<b>Ausgaben</b>				
.8920	Sollfehlbetrag	0	0	0,00	
.8950	Istfehlbetrag	0	0	0,00	
	<b>Ausgaben</b>	<b>0</b>	<b>0</b>	<b>0,00</b>	
	<b>UAB 9200 Zu-/Überschuss</b>	<b>0</b>	<b>0</b>	<b>0,00</b>	
	<b>Einnahmen</b>	<b>0</b>	<b>0</b>	<b>0,00</b>	
	<b>Ausgaben</b>	<b>0</b>	<b>0</b>	<b>0,00</b>	
	<b>AB 92 Zu-/Überschuss</b>	<b>0</b>	<b>0</b>	<b>0,00</b>	
	<b>Einnahmen</b>	<b>59.000</b>	<b>0</b>	<b>0,00</b>	
	<b>Ausgaben</b>	<b>72.000</b>	<b>348.400</b>	<b>406.321,78</b>	
	<b>EP 9 Zu-/Überschuss</b>	<b>-13.000</b>	<b>-348.400</b>	<b>-406.321,78</b>	

\*\*\* Ende der Liste "A. Verwaltungshaushalt - Einzelpläne" \*\*\*

# Einzelpläne für das Haushaltsjahr 2020

## Vermögenshaushalt

- in EUR -

B. Vermögenshaushalt - Einzelpläne

Gemeinde 4 Zweckverband IG REICHSDORF NORD  
 Einzelplan 6 Bau- und Wohnungswesen, Verkehr  
 Abschnitt 63 Gemeindestraßen  
 U-Abschnitt 6300 Erschließungsstraße

Haushaltsstelle		Haushaltsansatz			Ergebnis der Jahresrechnung	Investitionen und Invest.- Förderungsmaßnahmen		Erläuterungen		
Nr.	Bezeichnung	2020	2020 Verpfl.-Erm.	2019		2018	Gesamt- ausgabebedarf	bisher bereitgestellt	Amt	DVM
1	2	EUR	EUR	EUR	EUR	EUR	EUR	9		
	<b>Einnahmen</b>									
.3500	Erschließungsbeiträge	206.000		66.600	0,00					4 000
	Einnahmen	206.000		66.600	0,00					
	<b>Ausgaben</b>									
.9420	Baunebenkosten	0	0	0	0,00	0	0			
.9500	Tiefbaumaßnahmen	0	0	0	0,00	0	0			
.9600	Betriebsanlagen	0	0	0	0,00	0	0			
	Ausgaben	0	0	0	0,00	0	0			
	UAB 6300 Zu-/Überschuss	206.000		66.600	0,00					
	Einnahmen	206.000		66.600	0,00					
	Ausgaben	0	0	0	0,00	0	0			
	AB 63 Zu-/Überschuss	206.000		66.600	0,00					
	Einnahmen	206.000		66.600	0,00					
	Ausgaben	0	0	0	0,00	0	0			
	EP 6 Zu-/Überschuss	206.000		66.600	0,00					

Gemeinde 4 Zweckverband IG REICHSDORF NORD  
 Einzelplan 7 Öffentliche Einrichtungen, Wirtschaftsförderung  
 Abschnitt 79 Fremdenverkehr, sonstige Förderung von Wirtschaft und Verkehr  
 U-Abschnitt 7915 Zweckverband Industriegebiet REICHSDORF NORD

Haushaltsstelle		Haushaltsansatz			Ergebnis der Jahresrechnung	Investitionen und Invest.-Förderungsmaßnahmen		Erläuterungen		
Nr.	Bezeichnung	2020	2020	2019		2018	Gesamt- ausgabebedarf	bisher bereitgestellt	Amt	DVM
1	2	3	4	5	6	7	8	9		
	<b>Einnahmen</b>									
.3400	Verkauf von Grundstücken	657.000		180.000	0,00					
	<b>Einnahmen</b>	<b>657.000</b>		<b>180.000</b>	<b>0,00</b>					
	<b>Ausgaben</b>									
.9320	Erwerb von Grundstücken	1.000	0	34.900	80.145,00	0	0			
.9420	Baunebenkosten	5.000	0	0	0,00	0	0			
.9500	Tiefbaumaßnahmen	5.000	0	5.000	0,00	0	0			
	<b>Ausgaben</b>	<b>11.000</b>	<b>0</b>	<b>39.900</b>	<b>80.145,00</b>	<b>0</b>	<b>0</b>			
	<b>UAB 7915 Zu-/Überschuss</b>	<b>646.000</b>		<b>140.100</b>	<b>-80.145,00</b>					
	<b>Einnahmen</b>	<b>657.000</b>		<b>180.000</b>	<b>0,00</b>					
	<b>Ausgaben</b>	<b>11.000</b>	<b>0</b>	<b>39.900</b>	<b>80.145,00</b>	<b>0</b>	<b>0</b>			
	<b>AB 79 Zu-/Überschuss</b>	<b>646.000</b>		<b>140.100</b>	<b>-80.145,00</b>					
	<b>Einnahmen</b>	<b>657.000</b>		<b>180.000</b>	<b>0,00</b>					
	<b>Ausgaben</b>	<b>11.000</b>	<b>0</b>	<b>39.900</b>	<b>80.145,00</b>	<b>0</b>	<b>0</b>			
	<b>EP 7 Zu-/Überschuss</b>	<b>646.000</b>		<b>140.100</b>	<b>-80.145,00</b>					



B. Vermögenshaushalt - Einzelpläne

Gemeinde 4 Zweckverband IG REICHSDORF NORD  
 Einzelplan 9 Allgemeine Finanzwirtschaft  
 Abschnitt 91 Sonstige allgemeine Finanzwirtschaft  
 U-Abschnitt 9100 Sonstige allgemeine Finanzwirtschaft

Haushaltsstelle		Haushaltsansatz			Ergebnis der Jahresrechnung	Investitionen und Invest.-Förderungsmaßnahmen		Erläuterungen		
Nr.	Bezeichnung	2020	2020 Verpfl.-Erm.	2019		2018	Gesamt- ausgabebedarf	bisher bereitgestellt	Amt	DVM
1	2	3 EUR	4 EUR	5 EUR	6 EUR	7 EUR	8 EUR	9		
	<b>Einnahmen</b>									
.3000	Zuführung vom Verwaltungshaushalt	0		265.400	311.994,55					
.3100	Entnahme aus der Allgemeinen Rücklage	0		0	0,00					
	<b>Einnahmen</b>	<b>0</b>		<b>265.400</b>	<b>311.994,55</b>					
	<b>Ausgaben</b>									
.9000	Zuführung zum Verwaltungshaushalt	59.000	0	0	0,00	0	0			
.9100	Zuführung an Allgemeine Rücklage	20.400	0	3.000	0,00	0	0			
.9776	Ord. Tilgung an Kreditinstitute für unrentierliche Maßnahmen	469.100	0	469.100	469.053,44	0	0			11 000
	<b>Ausgaben</b>	<b>548.500</b>	<b>0</b>	<b>472.100</b>	<b>469.053,44</b>	<b>0</b>	<b>0</b>			
	<b>UAB 9100 Zu-/Überschuss</b>	<b>-548.500</b>		<b>-206.700</b>	<b>-157.058,89</b>					
	<b>Einnahmen</b>	<b>0</b>		<b>265.400</b>	<b>311.994,55</b>					
	<b>Ausgaben</b>	<b>548.500</b>	<b>0</b>	<b>472.100</b>	<b>469.053,44</b>	<b>0</b>	<b>0</b>			
	<b>AB 91 Zu-/Überschuss</b>	<b>-548.500</b>		<b>-206.700</b>	<b>-157.058,89</b>					

B. Vermögenshaushalt - Einzelpläne

Gemeinde 4 Zweckverband IG REICHSDORF NORD  
 Einzelplan 9 Allgemeine Finanzwirtschaft  
 Abschnitt 92 Abwicklung der Vorjahre  
 U-Abschnitt 9200 Abwicklung der Vorjahre

Haushaltsstelle		Haushaltsansatz			Ergebnis der Jahresrechnung	Investitionen und Invest.-Förderungsmaßnahmen		Erläuterungen		
Nr.	Bezeichnung	2020	2020	2019		2018	Gesamt- ausgabebedarf	bisher bereitgestellt	Amt	DVM
1	2	3	4	5	6	7	8	9		
	<b>Einnahmen</b>									
.3920	Durchbuchung von Sollfehlbeträgen	0		0	0,00					
.3950	Istüberschuss	0		0	0,00					
	<b>Einnahmen</b>	<b>0</b>		<b>0</b>	<b>0,00</b>					
	<b>Ausgaben</b>									
.9920	Deckung von Fehlbeträgen	303.500	0	0	66.257,56	0	0			
.9950	Istfehlbetrag	0	0	0	0,00	0	0			
	<b>Ausgaben</b>	<b>303.500</b>	<b>0</b>	<b>0</b>	<b>66.257,56</b>	<b>0</b>	<b>0</b>			
	<b>UAB 9200 Zu-/Überschuss</b>	<b>-303.500</b>		<b>0</b>	<b>-66.257,56</b>					
	<b>Einnahmen</b>	<b>0</b>		<b>0</b>	<b>0,00</b>					
	<b>Ausgaben</b>	<b>303.500</b>	<b>0</b>	<b>0</b>	<b>66.257,56</b>	<b>0</b>	<b>0</b>			
	<b>AB 92 Zu-/Überschuss</b>	<b>-303.500</b>		<b>0</b>	<b>-66.257,56</b>					
	<b>Einnahmen</b>	<b>0</b>		<b>265.400</b>	<b>311.994,55</b>					
	<b>Ausgaben</b>	<b>852.000</b>	<b>0</b>	<b>472.100</b>	<b>535.311,00</b>	<b>0</b>	<b>0</b>			
	<b>EP 9 Zu-/Überschuss</b>	<b>-852.000</b>		<b>-206.700</b>	<b>-223.316,45</b>					

\*\*\* Ende der Liste "B. Vermögenshaushalt - Einzelpläne" \*\*\*

**Investitionsprogramm 2019 - 2023 des Zweckverbandes Industriegebiet REICHSDORF NORD**

- in 1000 € -

Haushaltsstelle und Bezeichnung der Maßnahme	Gesamt	2019	2020	2021	2022	2023
<b>6 Bau- und Wohnungswesen, Verkehr</b>						
<b>63 Gemeindestraßen</b>						
<b>6300 Erschließungsstraße</b>						
<b>6300.9420 Baunebenkosten</b>						
Baunebenkosten						
<b>6300.9500 Tiefbaumaßnahmen</b>						
Tiefbaumaßnahmen	2,7	2,7				
<b>6300.9600 Betriebsanlagen</b>						
Betriebsanlagen						
<b>7 Öffentliche Einrichtungen, Wirtschaftsförderung</b>						
<b>79 Fremdenverkehr, sonstige Förderung von Wirtschaft und Verkehr</b>						
<b>7915 Zweckverband Industriegebiet REICHSDORF NORD</b>						
<b>7915.9320 Erwerb von Grundstücken</b>						
Erwerb von Grundstücken (Ratenzahlungen)	70,6	34,6	1,0	34,0	1,0	
<b>7915.9420 Baunebenkosten</b>						
Baunebenkosten für Ökologische Ausgleichsmaßnahmen und Straßenbegleitpflanzungen	10,0		5,0	5,0		
<b>7915.9500 Tiefbaumaßnahmen</b>						
Ökologische Ausgleichsmaßnahmen und Straßenbegleitpflanzungen	25,0			25,0		
Erstellung einer Beschilderung gem. Beschluss der Verbandsversammlung vom 05.07.2018	5,0		5,0			
<b>Summe:</b>	<b>113,2</b>	<b>37,2</b>	<b>11,0</b>	<b>64,0</b>	<b>1,0</b>	<b>-</b>

**Investitionsprogramm 2019 - 2023 des Zweckverbandes Industriegebiet REICHSDORF NORD**

- in 1000 € -

Haushaltsstelle und Bezeichnung der Maßnahme	Gesamt	2019	2020	2021	2022	2023
<b>6 Bau- und Wohnungswesen, Verkehr</b>						
<b>63 Gemeindestraßen</b>						
<b>6300 Erschließungsstraße</b>						
<b>6300.3500 Erschließungsbeiträge</b>						
Verkauf Parzelle 4.1 im Jahr 2019 gem. Dok-Nr. 064949	66,3	66,3				
Verkauf Parzelle 3 im Jahr 2020 gem. Dok-Nr. 075406	206,0		206,0			
Verkauf Parkplatzfläche zwischen Parzelle 3 und 4 im Jahr 2021 gem. Dok-Nr. 075406	17,0			17,0		
Verkauf Stichstraßenfläche im Jahr 2022 gem. Dok-Nr. 075406	12,0				12,0	
<b>7 Öffentliche Einrichtungen, Wirtschaftsförderung</b>						
<b>79 Fremdenverkehr, sonstige Förderung von Wirtschaft und Verkehr</b>						
<b>7915 Zweckverband Industriegebiet REICHSDORF NORD</b>						
<b>7915.3400 Verkauf von Grundstücken</b>						
Überlassung Wirtschaftsweg für Regenrückhaltebecken an Stadt Viechtach (Gegen-Haushaltsstelle 0/7000.20.9320)	25,0		25,0			
Verkauf Parzelle 4.1 im Jahr 2019 gem. Dok-Nr. 064949	180,6	180,6				
Verkauf Parzelle 3 im Jahr 2020 gem. Dok-Nr. 075406	632,0		632,0			
Verkauf Parkplatzfläche zwischen Parzelle 3 und 4 im Jahr 2021 gem. Dok-Nr. 075406	46,0			46,0		
Verkauf Stichstraßenfläche im Jahr 2022 gem. Dok-Nr. 075406	35,0				35,0	
<b>Summe:</b>	<b>1.219,8</b>	<b>246,8</b>	<b>863,0</b>	<b>63,0</b>	<b>47,0</b>	<b>-</b>

# Kommunale Finanzplanung

## 1. Einnahmen und Ausgaben nach Arten

2019 - 2023

- 1000 EUR -

## Einnahmen und Ausgaben nach Arten

lfd. Nr.	Gruppierungs-Nr.	Einnahme- bzw. Ausgabeart	lfd. Haushaltsjahr 2019	Planjahr 2020	1.	2.	3.
					Folgejahr		
					2021	2022	2023
1	2	3	4	5	6	7	8
- 1000 EUR -							
<b>Einnahmen des Verwaltungshaushalts</b>							
=====							
<b>Steuern, allgemeine Zuweisungen und Umlagen</b>							
01	000,001	Grundsteuern A und B	0	0	0	0	0
02	003,004	Gewerbsteuer nach Ertrag und Kapital (einschl. Lohnsummensteuer)	0	0	0	0	0
03	010	Gemeindeanteil an der Einkommensteuer	0	0	0	0	0
04	012	Beteiligung an der Umsatzsteuer	0	0	0	0	0
05	02,03	Andere Steuern und steuerähnliche Einnahmen	0	0	0	0	0
06	00-03	<b>Steuern zusammen</b>	<b>0</b>	<b>0</b>	<b>0</b>	<b>0</b>	<b>0</b>
-----							
07	04-06, und 08	Allgemeine Zuweisungen	0	0	0	0	0
08	07	Allgemeine Umlagen	0	0	0	0	0
09	0	<b>Steuern, Allgemeine Zuweisungen und Umlagen zusammen (Hauptgruppe 0)</b>	<b>0</b>	<b>0</b>	<b>0</b>	<b>0</b>	<b>0</b>
-----							
<b>Einnahmen aus Verwaltung und Betrieb</b>							
10	10,11,12	Gebühren und ähnliche Entgelte, zweckgebundene Abgaben	0	0	0	0	0
11	13,14,15	Einnahmen aus Verkauf, Mieten, Pachten, sonstige Verwaltungs- und Betriebseinnahmen	0	0	0	0	0
16,17		<b>Erstattungen von Ausgaben des Verwaltungshaushalts Zuweisungen und Zuschüsse für laufende Zwecke</b>					
12	160,170	vom Bund, LAF, ERP-Sondervermögen	0	0	0	0	0
13	161,171	vom Land	0	0	0	0	0
14	162,163,172,173	von Gemeinden, Gemeindeverbänden und Zweckverbänden	432	98	623	295	327
15	164-168,169, 174-178	von sonstigen Bereichen	0	0	0	0	0
16	1	<b>Einnahmen aus Verwaltung und Betrieb zusammen (Hauptgruppe 1)</b>	<b>432</b>	<b>98</b>	<b>623</b>	<b>295</b>	<b>327</b>
-----							
<b>Sonstige Finanzeinnahmen</b>							
17	20	Zinseinnahmen	0	0	0	0	0
18	23	Schuldendiensthilfen	0	0	0	0	0
19	21,22,24-28	Übrige Finanzeinnahmen	0	59	0	0	0
20	2	<b>Sonstige Finanzeinnahmen zusammen (Hauptgruppe 2)</b>	<b>0</b>	<b>59</b>	<b>0</b>	<b>0</b>	<b>0</b>
-----							
21	0-2	<b>Einnahmen des Verwaltungshaushalts zusammen (Hauptgruppe 0-2)</b>	<b>432</b>	<b>157</b>	<b>623</b>	<b>295</b>	<b>327</b>
=====							

## Einnahmen und Ausgaben nach Arten

lfd. Nr.	Gruppierungs-Nr.	Einnahme- bzw. Ausgabeart	lfd. Haushaltsjahr 2019	Planjahr 2020	1.	2.	3.
					Folgejahr		
					2021	2022	2023
1	2	3	4	5	6	7	8
- 1000 EUR -							
<b>Einnahmen des Vermögenshaushalts</b>							
=====							
22	30	Zuführung vom Verwaltungshaushalt	265	0	450	113	160
23	31	Entnahmen aus Rücklagen	0	0	20	0	0
24	32,33,34	Rückflüsse von Darlehen und von Kapitaleinlagen, Einnahmen aus der Veräußerung von Beteiligungen und von Sachen des Anlagevermögens	180	657	46	35	0
25	35	Beiträge und ähnliche Entgelte	67	206	17	12	0
<b>36 Zuweisungen und Zuschüsse für Investitionen und Investitionsförderungsmaßnahmen</b>							
26	360	vom Bund, LAF, ERP-Sondervermögen	0	0	0	0	0
27	361	vom Land	0	0	0	0	0
28	362,363	von Gemeinden, Gemeindeverbänden und Zweckverbänden	0	0	0	0	0
29	364-368	von sonstigen Bereichen	0	0	0	0	0
<b>37 Einnahmen aus Krediten und inneren Darlehen</b>							
30	370	vom Bund, LAF, ERP-Sondervermögen	0	0	0	0	0
31	371	vom Land	0	0	0	0	0
32	372,373	von Gemeinden, Gemeindeverbänden und Zweckverbänden	0	0	0	0	0
33	374,375,376, 377,378	vom sonstigen öffentlichen Bereich und Kreditmarkt	0	0	0	0	0
34	379	Innere Darlehen	0	0	0	0	0
35	3	<b>Einnahmen des Vermögenshaushalts zusammen (Hauptgruppe 3)</b>	<b>512</b>	<b>863</b>	<b>533</b>	<b>160</b>	<b>160</b>
=====							
36	0-3	<b>Summe der Einnahmen (Hauptgruppen 0-3)</b>	<b>944</b>	<b>1.020</b>	<b>1.156</b>	<b>455</b>	<b>487</b>
=====							

## Einnahmen und Ausgaben nach Arten

lfd. Nr.	Gruppierungs-Nr.	Einnahme- bzw. Ausgabeart	lfd. Haushaltsjahr 2019	Planjahr 2020	1.	2.	3.
					Folgejahr		
					2021	2022	2023
1	2	3	4	5	6	7	8
- 1000 EUR -							
<b>Ausgaben des Verwaltungshaushalts</b>							
=====							
37	40-47	<b>Personalausgaben (Hauptgruppe 4)</b>	0	0	0	0	0
-----							
<b>Sächlicher Verwaltungs- und Betriebsaufwand</b>							
38	50-66	Sächlicher Verwaltungs- und Betriebsaufwand (ohne Gruppen 67 und 68)	28	34	13	18	13
39	670-678	Erstattungen von Ausgaben des Verwaltungshaushalts	3	31	31	31	31
40	679	Innere Verrechnungen	0	0	0	0	0
41	68	Kalkulatorische Kosten	0	0	0	0	0
42	5/6	<b>Sächlicher Verwaltungs- und Betriebsaufwand zusammen (Hauptgruppe 5/6)</b>	31	65	44	49	44
-----							
<b>Zuweisungen und Zuschüsse (nicht für Investitionen)</b>							
43	70	Zuschüsse für laufende Zwecke an soziale oder ähnliche Einrichtungen	0	0	0	0	0
-----							
<b>Zuweisungen und sonst. Zuschüsse für lfd. Zwecke, Schuldendiensthilfen</b>							
44	710,720	an Bund, LAF, ERP-Sondervermögen	0	0	0	0	0
45	711,721	an Land	0	0	0	0	0
46	712,713,722,723	an Gemeinden und Gemeindeverbände, an Zweckverbände und dgl.	53	20	69	82	77
47	715,716,725,726	an kommunale und sonstige öffentliche Sonderrechnungen	0	0	0	0	0
48	714,717,718,724,727,728	an sonstige Bereiche	0	0	0	0	0
49	73-78	Leistungen der Sozialhilfe u.ä.	0	0	0	0	0
50	7	<b>Zuweisungen und Zuschüsse zusammen (Hauptgruppe 7)</b>	53	20	69	82	77
-----							
<b>Sonstige Finanzausgaben</b>							
51	80	Zinsausgaben	83	72	60	51	46
52	81	Gewerbesteuerumlage	0	0	0	0	0
53	82,83	Allgemeine Zuweisungen und Umlagen	0	0	0	0	0
54	84,85	Weitere Finanzausgaben, Deckungsreserve	0	0	0	0	0
55	86	Zuführung zum Vermögenshaushalt	265	0	450	113	160
56	8	<b>Sonstige Finanzausgaben zusammen (Hauptgruppe 8)</b>	348	72	510	164	206
-----							
57	4-8	<b>Ausgaben des Verwaltungshaushalts zusammen (Hauptgruppen 4-8)</b>	432	157	623	295	327



## Einnahmen und Ausgaben nach Arten

lfd. Nr.	Gruppierungs-Nr.	Einnahme- bzw. Ausgabeart	lfd. Haushaltsjahr 2019	Planjahr 2020	1.	2.	3.
					Folgejahr		
					2021	2022	2023
1	2	3	4	5	6	7	8
- 1000 EUR -							

=====

#### Ausgaben des Vermögenshaushalts

=====

92,98

#### Gewährung von Darlehen, Zuweisungen und Zuschüsse für Investitionen

58	920,980	an Bund, LAF, ERP-Sondervermögen	0	0	0	0	0
59	921,981	an Land	0	0	0	0	0
60	922,982,923,983	an Gemeinden und Gemeindeverbänden, an Zweckverbände und dgl.	0	0	0	0	0
61	924-928,984-988	an sonstige Bereiche	0	0	0	0	0
62	930	Vermögenserwerb Erwerb von Beteiligungen, Kapitaleinlagen	0	0	0	0	0
63	932	Erwerb von Grundstücken	35	1	34	0	0
64	935	Erwerb von beweglichen Sachen des Anlagevermögens	0	0	0	0	0
65	94,95,96	Baumaßnahmen	5	10	30	0	0
66	92-96,98	<b>Investitionen und Investitions- förderungsmaßnahmen Gesamt</b>	<b>40</b>	<b>11</b>	<b>64</b>	<b>0</b>	<b>0</b>
67	90	Zuführungen zum Verwaltungshaushalt	0	59	0	0	0
68	91	Zuführungen an Rücklagen	3	20	0	0	0
69	970	Tilgung von Krediten, Rückzahlung von inneren Darlehen an Bund, LAF, ERP-Sondervermögen	0	0	0	0	0
70	971	an Land	0	0	0	0	0
71	972, 973	an Gemeinden und Gemeindeverbände, an Zweckverbände und dgl.	0	0	0	0	0
72	974-978	an sonstigen öffentlichen Bereich und Kreditmarkt	469	469	469	160	160
73	979	Rückzahlung von inneren Darlehen	0	0	0	0	0
74	992	Deckung von Fehlbeträgen (Soll-Fehlbeträgen)	0	304	0	0	0
75	990,991	Übrige Ausgaben des Vermögenshaushalts	0	0	0	0	0
76	90,91,97,99	<b>Sonstige Ausgaben des Vermögenshaushalts zusammen</b>	<b>472</b>	<b>852</b>	<b>469</b>	<b>160</b>	<b>160</b>
77	9	<b>Ausgaben des Vermögenshaushalts zusammen (Hauptgruppe 9)</b>	<b>512</b>	<b>863</b>	<b>533</b>	<b>160</b>	<b>160</b>
78	4-9	<b>Summe der Ausgaben (Hauptgruppen 4-9)</b>	<b>944</b>	<b>1.020</b>	<b>1.156</b>	<b>455</b>	<b>487</b>

## Einnahmen und Ausgaben nach Arten

lfd. Nr.	Gruppierungs-Nr.	Einnahme- bzw. Ausgabeart	lfd. Haushaltsjahr 2019	Planjahr 2020	1.	2.	3.
					Folgejahr		
					2021	2022	2023
1	2	3	4	5	6	7	8
					- 1000 EUR -		

=====

\*\*\* Ende der Liste "Einnahmen und Ausgaben nach Arten" \*\*\*

# Einzelpläne für das Haushaltsjahr 2020 einschl. Finanzplanung 2021 - 2023

## Verwaltungshaushalt

- in EUR -

Gemeinde 4 Zweckverband IG REICHSDORF NORD  
 Einzelplan 6 Bau- und Wohnungswesen, Verkehr  
 Abschnitt 61 Städtebauliche Planung, Städtebauförderung, Vermessung, Bauordnung  
 U-Abschnitt 6100 Städtebauliche Planung, Städtebauförderung, Vermessung, Bauordnung

Haushaltsstelle		lfd. Haushaltsjahr	Planjahr	1.	2.	3.
Nr.	Bezeichnung	2019	2020	Folgejahr		
				2021	2022	2023
1	2	3	4	5	6	7
		- EUR -				
	<b>Einnahmen</b>	0	0	0	0	0
	Einnahmen	0	0	0	0	0
	<b>Ausgaben</b>	10.000	20.000	0	0	0
.6550	Sachverständigen-, Gerichts- und ähnliche Kosten	10.000	20.000	0	0	0
	Ausgaben	10.000	20.000	0	0	0
	UAB 6100 Zu-/Überschuss	-10.000	-20.000	0	0	0
	Einnahmen	0	0	0	0	0
	Ausgaben	10.000	20.000	0	0	0
	AB 61 Zu-/Überschuss	-10.000	-20.000	0	0	0

Gemeinde 4 Zweckverband IG REICHS DORF NORD  
 Einzelplan 6 Bau- und Wohnungswesen, Verkehr  
 Abschnitt 63 Gemeindestraßen  
 U-Abschnitt 6300 Erschließungsstraße

Haushaltsstelle		lfd. Haushaltsjahr	Planjahr	1.	2.	3.
Nr.	Bezeichnung			Folgejahr		
		2019	2020	2021	2022	2023
1	2	3	4	5	6	7
		- EUR -				
	<b>Einnahmen</b>	0	0	0	0	0
	Einnahmen	0	0	0	0	0
	<b>Ausgaben</b>					
.5100	Unterhaltung des sonstigen unbeweglichen Vermögens	500	500	500	500	500
	Ausgaben	500	500	500	500	500
	UAB 6300 Zu-/Überschuss	-500	-500	-500	-500	-500
	Einnahmen	0	0	0	0	0
	Ausgaben	500	500	500	500	500
	AB 63 Zu-/Überschuss	-500	-500	-500	-500	-500

Gemeinde 4 Zweckverband IG REICHSDORF NORD  
 Einzelplan 6 Bau- und Wohnungswesen, Verkehr  
 Abschnitt 67 Straßenbeleuchtung und -reinigung  
 U-Abschnitt 6700 Straßenbeleuchtung

Haushaltsstelle		lfd. Haushaltsjahr	Planjahr	1.	2.	3.
Nr.	Bezeichnung	2019	2020	Folgejahr		
				2021	2022	2023
1	2	3	4	5	6	7
		- EUR -				
	<b>Einnahmen</b>	0	0	0	0	0
	Einnahmen					
	<b>Ausgaben</b>					
.5100	Unterhaltung des sonstigen unbeweglichen Vermögens	500	1.300	500	500	500
.6300	Weitere Verwaltungs- u. Betriebsausgaben	5.000	2.000	2.000	2.000	2.000
	Ausgaben	5.500	3.300	2.500	2.500	2.500
	UAB 6700 Zu-/Überschuss	-5.500	-3.300	-2.500	-2.500	-2.500

Gemeinde 4 Zweckverband IG REICHSORF NORD  
 Einzelplan 6 Bau- und Wohnungswesen, Verkehr  
 Abschnitt 67 Straßenbeleuchtung und -reinigung  
 U-Abschnitt 6750 Straßenreinigung

Haushaltsstelle		lfd. Haus- haltsjahr	Planjahr	1.	2.	3.
Nr.	Bezeichnung	2019	2020	Folgejahr		
				2021	2022	2023
1	2	3	4	5	6	7
		- EUR -				
	<b>Einnahmen</b>	0	0	0	0	0
	Einnahmen					
	<b>Ausgaben</b>					
.5100	Unterhaltung des sonstigen unbeweglichen Vermögens	500	500	500	500	500
.6380	Weitere Verwaltungs- u. Betriebsausgaben (Kehrmaschine usw.)	500	500	500	500	500
	Ausgaben	1.000	1.000	1.000	1.000	1.000
	UAB 6750 Zu-/Überschuss	-1.000	-1.000	-1.000	-1.000	-1.000

Gemeinde 4 Zweckverband IG REICHS DORF NORD  
 Einzelplan 6 Bau- und Wohnungswesen, Verkehr  
 Abschnitt 67 Straßenbeleuchtung und -reinigung  
 U-Abschnitt 6751 Winterdienst

Haushaltsstelle		lfd. Haushaltsjahr	Planjahr	1.	2.	3.
Nr.	Bezeichnung	2019	2020	Folgejahr		
				2021	2022	2023
1	2	3	4	5	6	7
		- EUR -				
	<b>Einnahmen</b>	0	0	0	0	0
	<b>Ausgaben</b>					
.5100	Unterhaltung des sonstigen unbeweglichen Vermögens	500	500	500	500	500
	Ausgaben	500	500	500	500	500
	UAB 6751 Zu-/Überschuss	-500	-500	-500	-500	-500
	Einnahmen	0	0	0	0	0
	Ausgaben	7.000	4.800	4.000	4.000	4.000
	AB 67 Zu-/Überschuss	-7.000	-4.800	-4.000	-4.000	-4.000
	Einnahmen	0	0	0	0	0
	Ausgaben	17.500	25.300	4.500	4.500	4.500
	EP 6 Zu-/Überschuss	-17.500	-25.300	-4.500	-4.500	-4.500



Gemeinde 4 Zweckverband IG REICHSDORF NORD  
 Einzelplan 7 Öffentliche Einrichtungen, Wirtschaftsförderung  
 Abschnitt 79 Fremdenverkehr, sonstige Förderung von Wirtschaft und Verkehr  
 U-Abschnitt 7915 Zweckverband Industriegebiet REICHSDORF NORD

Haushaltsstelle		lfd. Haushaltsjahr	Planjahr	1.	2.	3.
Nr.	Bezeichnung	2019	2020	Folgejahr		
				2021	2022	2023
1	2	3	4	5	6	7
		- EUR -				
	<b>Einnahmen</b>					
.1300	Einnahmen aus Verkauf	0	0	0	0	0
.1400	Mieten und Pachten	0	0	0	0	0
.1721	gemeindl. Anteil der Grunderwerbsteuer gem. § 18 Abs. 3 VS	1.000	0	0	0	0
.1722	Umlage der Stadt Viechtach gem. § 18 Abs. 4 VS	394.000	0	525.374	197.328	228.755
.1723	Gewerbesteuererstattung der Gemeinde Kollnburg gem. § 19 Abs. 1 VS	37.000	98.000	98.000	98.000	98.000
	<b>Einnahmen</b>	<b>432.000</b>	<b>98.000</b>	<b>623.374</b>	<b>295.328</b>	<b>326.755</b>
	<b>Ausgaben</b>					
.5100	Unterhaltung des sonstigen unbeweglichen Vermögens	2.000	1.000	1.000	1.000	1.000
.6400	Steuern, Versicherungen, Schadensfälle	4.000	4.000	4.000	4.000	4.000
.6530	Öffentliche Bekanntmachungen	1.000	1.000	1.000	1.000	1.000
.6550	Sachverständigen-, Gerichts- und ähn- liche Kosten (u.a. Sitzungsgelder)	1.000	1.000	1.000	1.000	1.000
.6551	Überörtliche und örtliche Rechnungsprüfung	500	100	100	5.000	100
.6610	Mitgliedsbeiträge an Verbände, Vereine und dgl.	400	500	500	500	500
.6620	Vermischte Ausgaben	1.600	1.000	1.000	1.000	1.000
.6720	Erstattungen von Ausgaben des VWH an Ge- meinden und Gemeindeverbände	3.000	31.200	31.200	31.200	31.200
.7120	Erstattung des finanziellen Nachteils nach § 19 Abs. 2 VS an Stadt	52.600	19.900	68.774	82.228	76.855
	<b>Ausgaben</b>	<b>66.100</b>	<b>59.700</b>	<b>108.574</b>	<b>126.928</b>	<b>116.655</b>
	<b>UAB 7915 Zu-/Überschuss</b>	<b>365.900</b>	<b>38.300</b>	<b>514.800</b>	<b>168.400</b>	<b>210.100</b>
	<b>Einnahmen</b>	<b>432.000</b>	<b>98.000</b>	<b>623.374</b>	<b>295.328</b>	<b>326.755</b>
	<b>Ausgaben</b>	<b>66.100</b>	<b>59.700</b>	<b>108.574</b>	<b>126.928</b>	<b>116.655</b>
	<b>AB 79 Zu-/Überschuss</b>	<b>365.900</b>	<b>38.300</b>	<b>514.800</b>	<b>168.400</b>	<b>210.100</b>
	<b>Einnahmen</b>	<b>432.000</b>	<b>98.000</b>	<b>623.374</b>	<b>295.328</b>	<b>326.755</b>
	<b>Ausgaben</b>	<b>66.100</b>	<b>59.700</b>	<b>108.574</b>	<b>126.928</b>	<b>116.655</b>
	<b>EP 7 Zu-/Überschuss</b>	<b>365.900</b>	<b>38.300</b>	<b>514.800</b>	<b>168.400</b>	<b>210.100</b>

Gemeinde 4 Zweckverband IG REICHSDORF NORD  
 Einzelplan 9 Allgemeine Finanzwirtschaft  
 Abschnitt 91 Sonstige allgemeine Finanzwirtschaft  
 U-Abschnitt 9100 Sonstige allgemeine Finanzwirtschaft

Haushaltsstelle		lfd. Haushaltsjahr	Planjahr	1.	2.	3.
Nr.	Bezeichnung	2019	2020	Folgejahr		
				2021	2022	2023
1	2	3	4	5	6	7
		- EUR -				
	<b>Einnahmen</b>					
.2800	Zuführung vom Vermögenshaushalt	0	59.000	0	0	0
	<b>Einnahmen</b>	0	59.000	0	0	0
	<b>Ausgaben</b>					
.8076	Zinsen an Kreditinstitute für unrentierliche Maßnahmen	83.000	72.000	60.200	51.200	45.900
.8600	Zuführung zum Vermögenshaushalt	265.400	0	450.100	112.700	159.700
	<b>Ausgaben</b>	348.400	72.000	510.300	163.900	205.600
	<b>UAB 9100 Zu-/Überschuss</b>	-348.400	-13.000	-510.300	-163.900	-205.600
	<b>Einnahmen</b>	0	59.000	0	0	0
	<b>Ausgaben</b>	348.400	72.000	510.300	163.900	205.600
	<b>AB 91 Zu-/Überschuss</b>	-348.400	-13.000	-510.300	-163.900	-205.600

Gemeinde 4 Zweckverband IG REICHS DORF NORD  
 Einzelplan 9 Allgemeine Finanzwirtschaft  
 Abschnitt 92 Abwicklung der Vorjahre  
 U-Abschnitt 9200 Abwicklung der Vorjahre

Haushaltsstelle		lfd. Haus- haltsjahr	Planjahr	1.	2.	3.
Nr.	Bezeichnung	2019	2020	Folgejahr		
				2021	2022	2023
1	2	3	4	5	6	7
		- EUR -				
	<b>Einnahmen</b>					
.2920	Sollfehlbetrag	0	0	0	0	0
.2950	Istüberschuss	0	0	0	0	0
	<b>Einnahmen</b>	0	0	0	0	0
	<b>Ausgaben</b>					
.8920	Sollfehlbetrag	0	0	0	0	0
.8950	Istfehlbetrag	0	0	0	0	0
	<b>Ausgaben</b>	0	0	0	0	0
	UAB 9200 Zu-/Überschuss	0	0	0	0	0
	Einnahmen	0	0	0	0	0
	Ausgaben	0	0	0	0	0
	AB 92 Zu-/Überschuss	0	0	0	0	0
	Einnahmen	0	59.000	0	0	0
	Ausgaben	348.400	72.000	510.300	163.900	205.600
	EP 9 Zu-/Überschuss	-348.400	-13.000	-510.300	-163.900	-205.600

\*\*\* Ende der Liste "Verwaltungshaushalt - Finanzplan - Einzelpläne" \*\*\*

# Einzelpläne für das Haushaltsjahr 2020 einschl. Finanzplanung 2021 - 2023

## Vermögenshaushalt

- in EUR -

Gemeinde 4 Zweckverband IG REICHS DORF NORD  
 Einzelplan 6 Bau- und Wohnungswesen, Verkehr  
 Abschnitt 63 Gemeindestraßen  
 U-Abschnitt 6300 Erschließungsstraße

Haushaltsstelle		lfd. Haus- haltsjahr	Planjahr	1.	2.	3.
Nr.	Bezeichnung			Folgejahr		
		2019	2020	2021	2022	2023
1	2	3	4	5	6	7
		- EUR -				
	<b>Einnahmen</b>					
.3500	Erschließungsbeiträge	66.600	206.000	17.000	12.000	0
	Einnahmen	66.600	206.000	17.000	12.000	0
	<b>Ausgaben</b>					
.9420	Baunebenkosten	0	0	0	0	0
.9500	Tiefbaumaßnahmen	0	0	0	0	0
.9600	Betriebsanlagen	0	0	0	0	0
	Ausgaben	0	0	0	0	0
	UAB 6300 Zu-/Überschuss	66.600	206.000	17.000	12.000	0
	Einnahmen	66.600	206.000	17.000	12.000	0
	Ausgaben	0	0	0	0	0
	AB 63 Zu-/Überschuss	66.600	206.000	17.000	12.000	0
	Einnahmen	66.600	206.000	17.000	12.000	0
	Ausgaben	0	0	0	0	0
	EP 6 Zu-/Überschuss	66.600	206.000	17.000	12.000	0

Gemeinde 4 Zweckverband IG REICHS DORF NORD  
 Einzelplan 7 Öffentliche Einrichtungen, Wirtschaftsförderung  
 Abschnitt 79 Fremdenverkehr, sonstige Förderung von Wirtschaft und Verkehr  
 U-Abschnitt 7915 Zweckverband Industriegebiet REICHS DORF NORD

Haushaltsstelle		lfd. Haushaltsjahr	Planjahr	1.	2.	3.
Nr.	Bezeichnung			Folgejahr		
		2019	2020	2021	2022	2023
1	2	3	4	5	6	7
		- EUR -				
	<b>Einnahmen</b>					
.3400	Verkauf von Grundstücken	180.000	657.000	46.000	35.000	0
	<b>Einnahmen</b>	<b>180.000</b>	<b>657.000</b>	<b>46.000</b>	<b>35.000</b>	<b>0</b>
	<b>Ausgaben</b>					
.9320	Erwerb von Grundstücken	34.900	1.000	34.000	0	0
.9420	Baunebenkosten	0	5.000	5.000	0	0
.9500	Tiefbaumaßnahmen	5.000	5.000	25.000	0	0
	<b>Ausgaben</b>	<b>39.900</b>	<b>11.000</b>	<b>64.000</b>	<b>0</b>	<b>0</b>
	<b>UAB 7915 Zu-/Überschuss</b>	<b>140.100</b>	<b>646.000</b>	<b>-18.000</b>	<b>35.000</b>	<b>0</b>
	<b>Einnahmen</b>	<b>180.000</b>	<b>657.000</b>	<b>46.000</b>	<b>35.000</b>	<b>0</b>
	<b>Ausgaben</b>	<b>39.900</b>	<b>11.000</b>	<b>64.000</b>	<b>0</b>	<b>0</b>
	<b>AB 79 Zu-/Überschuss</b>	<b>140.100</b>	<b>646.000</b>	<b>-18.000</b>	<b>35.000</b>	<b>0</b>
	<b>Einnahmen</b>	<b>180.000</b>	<b>657.000</b>	<b>46.000</b>	<b>35.000</b>	<b>0</b>
	<b>Ausgaben</b>	<b>39.900</b>	<b>11.000</b>	<b>64.000</b>	<b>0</b>	<b>0</b>
	<b>EP 7 Zu-/Überschuss</b>	<b>140.100</b>	<b>646.000</b>	<b>-18.000</b>	<b>35.000</b>	<b>0</b>

Gemeinde 4 Zweckverband IG REICHSORF NORD  
 Einzelplan 9 Allgemeine Finanzwirtschaft  
 Abschnitt 91 Sonstige allgemeine Finanzwirtschaft  
 U-Abschnitt 9100 Sonstige allgemeine Finanzwirtschaft

Haushaltsstelle		lfd. Haus- haltsjahr	Planjahr	1.	2.	3.
Nr.	Bezeichnung			2019	2020	Folgejahr
		2021	2022			2023
1	2	3	4	5	6	7
		- EUR -				
	<b>Einnahmen</b>					
.3000	Zuführung vom Verwaltungshaushalt	265.400	0	450.100	112.700	159.700
.3100	Entnahme aus der Allgemeinen Rücklage	0	0	20.000	0	0
	<b>Einnahmen</b>	<b>265.400</b>	<b>0</b>	<b>470.100</b>	<b>112.700</b>	<b>159.700</b>
	<b>Ausgaben</b>					
.9000	Zuführung zum Verwaltungshaushalt	0	59.000	0	0	0
.9100	Zuführung an Allgemeine Rücklage	3.000	20.400	0	0	0
.9776	Ord. Tilgung an Kreditinstitute für unrentierliche Maßnahmen	469.100	469.100	469.100	159.700	159.700
	<b>Ausgaben</b>	<b>472.100</b>	<b>548.500</b>	<b>469.100</b>	<b>159.700</b>	<b>159.700</b>
	<b>UAB 9100 Zu-/Überschuss</b>	<b>-206.700</b>	<b>-548.500</b>	<b>1.000</b>	<b>-47.000</b>	<b>0</b>
	<b>Einnahmen</b>	<b>265.400</b>	<b>0</b>	<b>470.100</b>	<b>112.700</b>	<b>159.700</b>
	<b>Ausgaben</b>	<b>472.100</b>	<b>548.500</b>	<b>469.100</b>	<b>159.700</b>	<b>159.700</b>
	<b>AB 91 Zu-/Überschuss</b>	<b>-206.700</b>	<b>-548.500</b>	<b>1.000</b>	<b>-47.000</b>	<b>0</b>

Gemeinde 4 Zweckverband IG REICHSDORF NORD  
 Einzelplan 9 Allgemeine Finanzwirtschaft  
 Abschnitt 92 Abwicklung der Vorjahre  
 U-Abschnitt 9200 Abwicklung der Vorjahre

Haushaltsstelle		lfd. Haus- haltsjahr	Planjahr	1.	2.	3.
Nr.	Bezeichnung			2019	2020	Folgejahr
		2021	2022			2023
1	2	3	4	5	6	7
		- EUR -				
	<b>Einnahmen</b>					
.3920	Durchbuchung von Sollfehlbeträgen	0	0	0	0	0
.3950	Istüberschuss	0	0	0	0	0
	<b>Einnahmen</b>	0	0	0	0	0
	<b>Ausgaben</b>					
.9920	Deckung von Fehlbeträgen	0	303.500	0	0	0
.9950	Istfehlbetrag	0	0	0	0	0
	<b>Ausgaben</b>	0	303.500	0	0	0
	<b>UAB 9200 Zu-/Überschuss</b>	0	-303.500	0	0	0
	<b>Einnahmen</b>	0	0	0	0	0
	<b>Ausgaben</b>	0	303.500	0	0	0
	<b>AB 92 Zu-/Überschuss</b>	0	-303.500	0	0	0
	<b>Einnahmen</b>	265.400	0	470.100	112.700	159.700
	<b>Ausgaben</b>	472.100	852.000	469.100	159.700	159.700
	<b>EP 9 Zu-/Überschuss</b>	-206.700	-852.000	1.000	-47.000	0

\*\*\* Ende der Liste "Vermögenshaushalt - Finanzplan - Einzelpläne" \*\*\*



# Übersicht über den voraussichtlichen Stand der Rücklagen

## zum Haushaltsplan 2020

- in EUR -

## Übersicht über den voraussichtlichen Stand der Rücklagen

- in EUR -

Art	Stand zu Beginn des Vorjahres  2019	Voraussichtlicher Stand zu Beginn des Haushaltsjahres 2020	Zuführungen	Entnahmen	Voraussichtlicher Stand zu Beginn des Haushaltsjahres 2021
1.10 Allgemeine Rücklage	2.400	5.400	20.400	0	25.800

### Nachrichtlich

#### Mindestbetrag der allgemeinen Rücklage:

Ausgaben des Verwaltungshaushaltes der letzten 3 Jahre:

2020:	157.000 EUR
2019:	432.000 EUR
2018:	455.833 EUR
Gesamtbetrag der letzten 3 Jahre:	1.044.833 EUR
Durchschnitt der letzten 3 Jahre:	348.278 EUR
hiervon 1 v. H.:	3.483 EUR

\*\*\* Ende der Liste "Übersicht über den voraussichtlichen Stand der Rücklagen" \*\*\*

# Übersicht über den voraussichtlichen Stand der Schulden

## zum Haushaltsplan 2020

- in EUR -

## Übersicht über den voraussichtlichen Stand der Schulden

- in EUR -

Art	Stand zu Beginn des Vorjahres	Voraussichtlicher Stand zu Beginn des Haushaltsjahres	Zugänge	Abgänge	Voraussichtlicher Stand zu Beginn des Haushaltsjahres
	2019	2020			2021
1					
1.1	0	0	0	0	0
1.2	0	0	0	0	0
1.3	0	0	0	0	0
1.4	0	0	0	0	0
1.5	0	0	0	0	0
1.6	3.003.800	2.534.700	0	469.100	2.065.600
1.9	3.003.800	2.534.700	0	469.100	2.065.600
2	0	0	0	0	0
3	0	0	0	0	0
4	0	0	0	0	0

\*\*\* Ende der Liste "Übersicht über den voraussichtlichen Stand der Schulden" \*\*\*

**Erläuterungen zu den Einnahmen und Ausgaben  
im Haushaltsplan des Zweckverbandes Industriegebiet REICHSDORF NORD  
gemäß § 15 KommHV-Kameralistik**

**Inhalt**

<b>Einnahmen</b> .....	<b>1</b>
Vermerk Nr. 1 zu Haushaltsstelle 7915.1721 .....	1
Vermerk Nr. 2 zu Haushaltsstelle 7915.1722 .....	1
Vermerk Nr. 3 zu Haushaltsstelle 7915.1723 .....	2
Vermerk Nr. 4 zu Haushaltsstelle 6300.3500 .....	4
<b>Ausgaben</b> .....	<b>4</b>
Vermerk Nr. 5 zu Haushaltsstelle 6300.5100 .....	4
Vermerk zum Unterabschnitt 6700 (Straßenbeleuchtung), 6750 (Straßenreinigung) und 6751 (Winterdienst) .....	4
Vermerk Nr. 6 zu Haushaltsstelle 7915.5100 .....	4
Vermerk Nr. 7 zu Haushaltsstelle 7915.6400 .....	4
Vermerk Nr. 8 zu Haushaltsstelle 7915.6550 .....	5
Vermerk Nr. 9 zu Haushaltsstelle 7915.7120 .....	5
Vermerk Nr. 10 zu Haushaltsstelle 9100.8076 und Vermerk Nr. 11 zu 9100.9776 .....	6

**Einnahmen****Vermerk Nr. 1 zu Haushaltsstelle 7915.1721<sup>1</sup>**

Gemeindlicher Anteil an der Grunderwerbsteuer (Erstattung durch die Gemeinde Kollnburg an den Zweckverband gemäß § 18 Abs. 3 der Verbandssatzung), **Ansatz: 0 €**

**Vermerk Nr. 2 zu Haushaltsstelle 7915.1722<sup>2</sup>**

Umlage der Stadt Viechtach gemäß § 18 Abs. 4 der Verbandssatzung; **Ansatz: 0 €**

Die Verbandswirtschaft ist in Abschnitt III (§§ 16-21) der vorgenannten geregelt. Gemäß § 17 Abs. 1 der Verbandssatzung erfolgt die Finanzierung in zwei Phasen, der Finanzierungsphase (Phase 1) und der Erfolgsphase (Phase 2).

<sup>1</sup> Siehe Vorgang-Nr. 001622; Die Vereinnahmung erfolgte vorher bei den HHSt. 9000.0612, 9000.1732 und 9000.2632; dies entspricht nicht den Vorschriften über die kommunale Haushaltssystematik nach den Grundsätzen der Kameralistik (VVKommH-Syst-Kameralistik); vgl. E-Mail des Bayerischen Landesamts für Statistik vom 05.07.2017

<sup>2</sup> Für die Vereinnahmung war bisher die HHSt. 9000.1730 vorgesehen; diese entsprechen jedoch ebenfalls nicht der VVKommH-Syst-Kameralistik (vgl. E-Mail des Bayerischen Landesamts für Statistik vom 11.07.2017)

In der Phase 1 nimmt der Zweckverband alle zur Entwicklung und Unterhaltung des Industriegebietes erforderlichen Kredite als eigene Mittel auf und tilgt diese mit eigenen Mitteln und den Einnahmen aus dem Verbandsgebiet, das sind insbesondere die Steuereinnahmen, sowie Erlöse aus Grundstücksverkäufen, Beiträgen und sonstigen Einnahmen (§ 17 Abs. 2). Die Phase 2 beginnt nach dem vollständigen Abbau der Verbandsschulden (§ 17 Abs. 3).<sup>3</sup> Zu den Verbandsschulden zählen auch die von der Stadt Viechtach geleisteten Umlagen nach § 18.

In der Phase 1, also bis zum Abbau der Verbandsschulden, wird der ungedeckte Finanzbedarf durch Umlage gegenüber der Stadt Viechtach erhoben (§ 18 Abs. 4).<sup>4</sup> Die Gemeinde Kollnburg wird in der Phase 1 von jeglicher Kostenübernahme befreit.

### **Vermerk Nr. 3 zu Haushaltsstelle 7915.1723<sup>5</sup>**

Gewerbesteuererstattung der Gemeinde Kollnburg gemäß § 19 Abs. 1 der Verbandsatzung nach Mitteilung der Gemeinde Kollnburg vom 10.01.2019; **Ansatz: 98.000 €**

§ 19 Abs. 1 der Satzung vom 16.12.2011 lautet:

*„Die Gemeinde Kollnburg verpflichtet sich, das im Verbandsgebiet anfallende Aufkommen an Gewerbesteuer einschließlich Nachzahlungszinsen, bereinigt um die Gewerbesteuerumlage auf dem Niveau des Hebesatzes der Stadt Viechtach nach Erhalt an den Zweckverband abzuführen. Gewerbesteuerrückerstattungen einschließlich Erstattungszinsen sind vom Zweckverband wieder zu erstatten. Sollte in der Gemeinde Kollnburg ein niedrigerer Hebesatz gelten, so ist die Differenz zum Hebesatz der Stadt Viechtach auszugleichen. Gleichzeitig vereinbaren die Gemeinde Kollnburg und die Stadt Viechtach gem. Art. 4 Abs. 4 BayFAG, dass diese Abtretung bei der Ermittlung der Steuerkraftmesszahlen berücksichtigt wird. Die Grundsteuer verbleibt der Gemeinde Kollnburg.“*

Die Gemeinde Kollnburg verpflichtet sich demnach in § 19 Abs. 1 der Verbandsatzung, das im Verbandsgebiet anfallende Aufkommen an Gewerbesteuer einschließlich Nachzahlungszinsen, bereinigt um die Gewerbesteuerumlage auf dem Niveau des Hebesatzes der Stadt Viechtach<sup>6</sup> nach Erhalt an den Zweckverband abzuführen. Diese Abtretung wird bei der Ermittlung der Steuerkraftmesszahlen berücksichtigt.

---

<sup>3</sup> Voraussichtlich nicht vor dem 01.01.2032.

<sup>4</sup> Gegen-Haushaltsstelle ist die 0/7915.7130 (bis zum Haushaltsjahr 2016: 0/7935.8330; vgl. E-Mail des Bayerischen Landesamts für Statistik vom 11.07.2017)

<sup>5</sup> Für die Vereinnahmung waren bisher die HHSt. 9000.1731 bzw. 9000.2631 vorgesehen; diese entsprechen jedoch ebenfalls nicht der VVKommHSyst-Kameralistik (vgl. E-Mail des Bayerischen Landesamts für Statistik vom 11.07.2017)

<sup>6</sup> Der Hebesatz bei der Gewerbesteuer beträgt seit 01.01.2017 360 v.H. (§ 1 Nr. 2 der Satzung über die Festsetzung der Hebesätze bei den Realsteuern (Hebesatzsatzung) vom 03.03.2015, zuletzt geändert durch Satzung vom 12.02.2016)

## Gewerbsteuer-Aufkommen im Verbandsgebiet

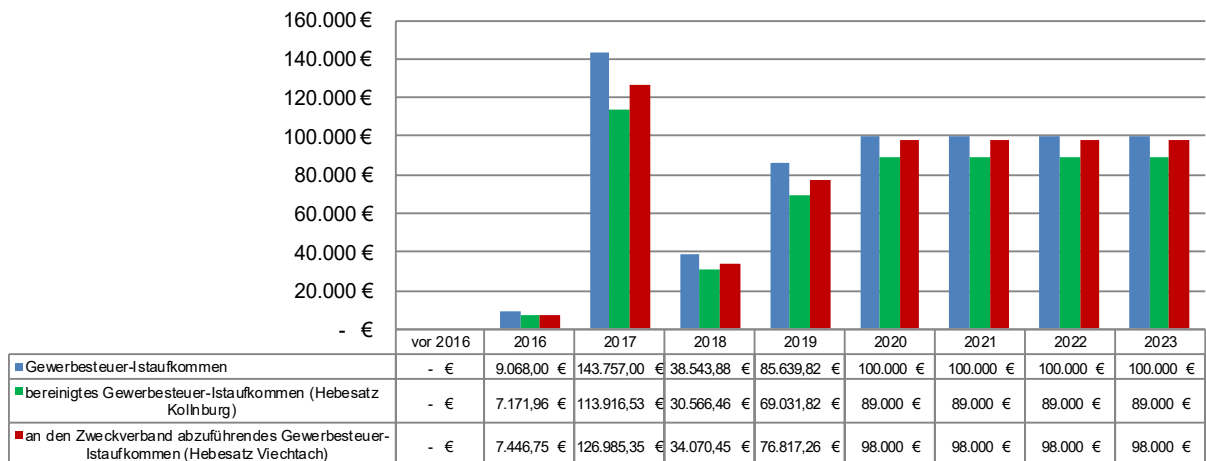

Die Steuereinnahmen im Verbandsgebiet fließen in der Phase 1 (Finanzierungsphase bis voraussichtlich 31.12.2031) vollständig in die Steuerkraft der Stadt Viachtach ein.<sup>7</sup>

Zwischen der Gemeinde Kollnburg und dem Zweckverband bestanden im Jahr 2017 Uneinigheiten über die konkrete Auslegung des § 19 Abs. 1 der Verbandssatzung. Die Gemeinde Kollnburg vertrat die Auffassung, die Regelung des § 19 Abs. 1 sei rechtswidrig und so nie beabsichtigt gewesen. Aufgrund der derzeitigen Hebesatzdifferenz (Kollnburg 330 v.H.; Viachtach 2015 und 2016 340 v.H. bzw. 2017 360 v.H.) führe die Regelung dazu, dass die Gemeinde Kollnburg mehr Gewerbebesteuer an den Zweckverband abführen muss als sie tatsächlich einnimmt. Von einer derartigen Situation seien die Vertreter der Gemeinde Kollnburg zu keinem Zeitpunkt ausgegangen. Der Zweckverband teilte diese Auffassung nicht und hat sich zur Klärung an die Rechtsaufsichtsbehörde gewandt. Das Landratsamt Regen bestätigte mit Schreiben vom 06.09.2017, Az. 20-027-3/201 die Rechtsauffassung des Zweckverbandes bzw. die Abführungspflicht der Gemeinde Kollnburg nach dem Wortlaut der in der Verbandssatzung getroffenen Vereinbarung.

Die Verbandsversammlung des Zweckverbandes hat sich in zwei nichtöffentlichen Sitzungen am 21.11.2017 und 29.03.2018 mit der Problematik befasst und eine ursprünglich vorgesehene Satzungsänderung verworfen.<sup>8</sup> Seitdem herrscht zwischen den Verbandsmitgliedern und dem Zweckverband Einigkeit über die konkrete Auslegung des § 19 Abs. 1 der Verbandssatzung.<sup>9</sup>

<sup>7</sup> Mit Schreiben vom 29.03./13.04.2016 stellten die Stadt Viachtach und die Gemeinde Kollnburg beim Bayerischen Landesamt für Statistik den gemeinsamen Antrag nach Art. 4 Abs. 4 des Bayerischen Finanzausgleichsgesetzes (BayFAG) auf abweichende Realsteuerverteilung für die nächsten fünf Jahre.

<sup>8</sup> Vorgesehen war, § 19 der Verbandssatzung durch eine 2. Änderungssatzung dahingehend zu ändern, dass die Gemeinde Kollnburg ab 01.01.2018 das Gewerbebesteueraufkommen auf dem Niveau des Hebesatzes der Gemeinde Kollnburg abführt und die Steuereinnahmen im Gegenzug vollständig in die Steuerkraft der Gemeinde Kollnburg fließt (siehe Dok-Nr. 058197). Diese 2. Änderungssatzung wurde nicht erlassen (vgl. Beschluss Nr. 51 der Verbandsversammlung vom 29.03.2018).

<sup>9</sup> vgl. Schreiben des Zweckverbandes an die Gemeinde Kollnburg vom 03.04.2018 (Dok-Nr. 058978)

**Vermerk Nr. 4 zu Haushaltsstelle 6300.3500**

Einnahmen aus Erschließungsbeiträgen gemäß der Satzung über die Erhebung von Erschließungsbeiträgen (Erschließungsbeitragssatzung)<sup>10</sup> vom 19.03.2013; **Ansatz: 206.000 €**

**Ausgaben****Vermerk Nr. 5 zu Haushaltsstelle 6300.5100**

Unterhaltung der in der Baulast des Zweckverbandes stehenden Erschließungsstraße Reichsdorf Nord;<sup>11</sup> **Ansatz: 500 €**

**Vermerk zum Unterabschnitt 6700 (Straßenbeleuchtung), 6750 (Straßenreinigung) und 6751 (Winterdienst)**

Gemäß § 3 Abs. 2 Buchst. j) in Verbindung mit § 19 Abs. 4 der Verbandssatzung<sup>12</sup> ist der Zweckverband für die Unterhaltung der Liegenschaften und Einrichtungen zuständig. Bisher wurden die Ausgaben für Straßenbeleuchtungsstrom, Straßenreinigung und Winterdienst von der Stadt Viechtach übernommen bzw. durchgeführt.

Der Betrieb der Straßenbeleuchtungsanlage (15 Brennstellen) im Verbandsgebiet wird über den Straßenbeleuchtungsvertrag zwischen der Gemeinde Kollnburg und der Bayernwerk AG (jetzt Bayernwerk Netz GmbH) abgewickelt; die Kosten werden der Gemeinde Kollnburg vom Zweckverband nach Aufforderung jeweils erstattet.

Ab dem Haushaltsjahr 2017 werden die Ausgaben mit dem Zweckverband abgerechnet.<sup>13</sup>

**Vermerk Nr. 6 zu Haushaltsstelle 7915.5100**

Unterhaltung des sonstigen unbeweglichen Vermögens, insbesondere ökologische Pflegemaßnahmen; **Ansatz: 1.000 €**

**Vermerk Nr. 7 zu Haushaltsstelle 7915.6400**

Steuern, Versicherungen und Schadensfälle; insbesondere Grundsteuerzahlungen die Gemeinde Kollnburg für die im Eigentum des Zweckverbandes stehenden Grundstücke; **Ansatz: 4.000 €**

---

<sup>10</sup> Beschluss der Verbandsversammlung vom 19.03.2013, veröffentlicht im Amtsblatt für den Landkreis Regen Nr. 6 vom 24.04.2013

<sup>11</sup> Der Straßenname lautet „Reichsdorf Nord, 94234 Viechtach“ (vgl. Widmungsverfügung der Gemeinde Kollnburg vom 03.01.2012 und Beschluss Nr. 2 des Gemeinderats der Gemeinde Kollnburg vom 13.09.2012; siehe Dok-Nr. 025818)

<sup>12</sup> Satzung für den Zweckverband Industriegebiet REICHSDORF NORD vom 16.12.2011, zuletzt geändert durch Satzung vom 16.10.2017

<sup>13</sup> Gegen-Haushaltsstelle für die Verrechnung von Bauhofleistungen der Stadt Viechtach ist die 0/7710.1630.



**Vermerk Nr. 8 zu Haushaltsstelle 7915.6550**

Sachverständigen, Gerichts- und ähnliche Kosten, u.a. Entschädigung für ehrenamtlich tätige Verbandsräte;<sup>14</sup> **Ansatz: 1.000 €**

- Sitzungsgelder (25 € je Sitzung der Verbandsversammlung und des Rechnungsprüfungsausschusses)<sup>15</sup>

**Vermerk Nr. 9 zu Haushaltsstelle 7915.7120**

Erstattung des finanziellen Nachteils nach § 19 Abs. 2 der Verbandssatzung durch den Zweckverband an die Stadt Viechtach;<sup>16</sup> **Ansatz: 19.900 €**

Wie unter Vermerk Nr. 3 zu Haushaltsstelle 7915.1723 dargestellt, enthält § 19 Abs. 1 Satz 4 der Verbandssatzung zurzeit eine Regelung, wonach die Abtretung des Gewerbesteueraufkommens an den Zweckverband zwischen der Gemeinde Kollnburg und der Stadt Viechtach gemäß Art. 4 Abs. 4 des Bayerischen Finanzausgleichsgesetzes (BayFAG) bei der Ermittlung der Steuerkraftmesszahlen berücksichtigt wird. Die Steuereinnahmen im Verbandsgebiet fließen gemäß § 19 Abs. 1 der Verbandssatzung fließen in der Phase 1 (Finanzierungsphase) vollständig in die Steuerkraft der Stadt Viechtach ein. In Phase 2 (Erfolgsphase 2) fließen die Steuereinnahmen zu je 50 % in die Steuerkraft der Stadt Viechtach und der Gemeinde Kollnburg (§ 19 Abs. 2a der Verbandssatzung).

Durch die weitere Regelung in § 19 Abs. 2 Satz 2 der Verbandssatzung ist der Zweckverband verpflichtet, der Stadt Viechtach (bzw. auch der Gemeinde Kollnburg ab Phase 2) die finanziellen Nachteile, die sich durch dieses Verfahren ergeben, auszugleichen. Finanzielle Nachteile entstehen der Stadt Viechtach bei einer Erhöhung der Steuerkraftzahl ohne tatsächliche Einnahmen z. B. durch reduzierte Schlüsselzuweisungen und erhöhte Kreisumlagen.

Durch die Zweite Satzung zur Änderung der Satzung für den Zweckverband Industriegebiet REICHSDORF NORD vom 16.12.2011 vom 10.12.2018<sup>17</sup> wurde rückwirkend zum 16.12.2011 (Verbandsgründung) ein Abs. 2a in § 19 eingefügt, wonach bei der Ermittlung des finanziellen Nachteils nach § 19 Abs. 2 und Abs. 2a ausschließlich die Auswirkungen auf die Schlüsselzuweisungen (Art. 2 BayFAG) und die Kreisumlagen (Art. 18 BayFAG) berücksichtigt werden. Die weiteren finanziellen Auswirkungen (z.B. mögliche geringere Fördersätze nach Nr. 5.3.1 der Zuweisungsrichtlinie (FAZR)) bleiben aus Vollzugsgründen unberücksichtigt. Eine Ermittlung von geringeren Fördersätzen wäre nach Auffassung der Verwaltung praktisch nicht durchführbar gewesen.

---

<sup>14</sup> Gemäß der Entschädigungssatzung für die Zweckverband Industriegebiet Reichsdorf Nord vom 20.06.2012

<sup>15</sup> vgl. Geschäftsordnung des Zweckverbandes Industriegebiet Reichsdorf Nord vom 19.06.2012, zuletzt geändert im Jahr 2015

<sup>16</sup> Gegen-Haushaltsstelle ist die 0/7915.1730 (vgl. E-Mail des Bayerischen Landesamts für Statistik vom 22.01.2018)

<sup>17</sup> Beschluss Nr. 78 der Verbandsversammlung vom 06.12.2018, Bekanntmachung im Amtsblatt Nr. 26 für den Landkreis Regen am 12.12.2018, Inkrafttreten: 16.12.2011

Der Stadt Viechtach entsteht durch die Erhöhung der Steuerkraftzahl im Haushaltsjahr 2020 folgender finanzieller Nachteil:

geringere Schlüsselzuweisung	19.900 €
höhere Kreisumlage	- €
<b>gesamter finanzieller Nachteil im Jahr 2020</b>	<b>19.900 €</b>

**finanzieller Nachteil der Stadt Viechtach,  
der durch den Zweckverband zu erstatten ist**

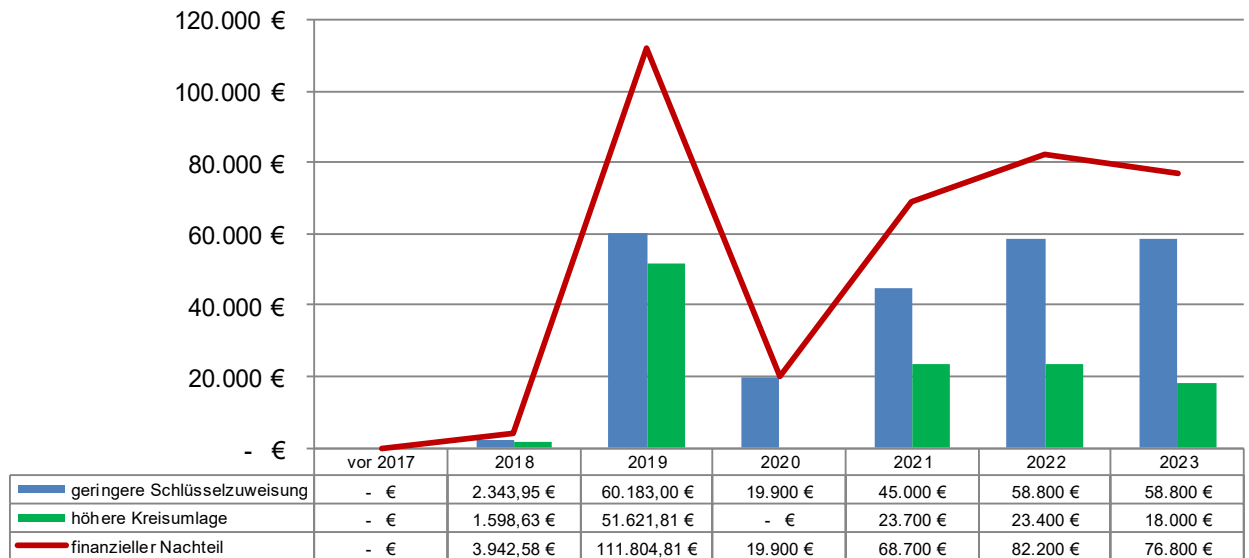

### Vermerk Nr. 10 zu Haushaltsstelle 9100.8076 und Vermerk Nr. 11 zu 9100.9776

Zins- und Tilgungsleistungen für die im Jahr 2011 aufgenommenen zwei Darlehen in Höhe von insgesamt 4.950.000 €<sup>18</sup> (Laufzeit Darlehen 1 in Höhe von 2.475.000 € bis 31.12.2021; Laufzeit Darlehen 2 in Höhe von 2.475.000 € bis 31.12.2031).

Zinsleistungen (HHSt. 9100.8076 <sup>19</sup> ):	72.000 €
Tilgungsleistungen (HHSt. 9100.9776 <sup>20</sup> ):	469.100 €

<sup>18</sup> Beschluss Nr. 1 der nichtöffentlichen (konstituierenden) Sitzung der Verbandsversammlung vom 22.12.2011

<sup>19</sup> Die Verbuchung der Zinsleistungen erfolgte bis zum Haushaltsjahr 2016 bei den HHSt. 9100.8060 und 9100.8070. Die Verbuchung entsprach nicht den Vorschriften über die kommunale Haushaltssystematik nach den Grundsätzen der Kameralistik (VVKommHSyst-Kameralistik)

<sup>20</sup> Die Verbuchung der Tilgungsleistungen erfolgte bis zum Haushaltsjahr 2016 bei den HHSt. 9100.9760 und 9100.9770. Die Verbuchung entsprach nicht den Vorschriften über die kommunale Haushaltssystematik nach den Grundsätzen der Kameralistik (VVKommHSyst-Kameralistik)

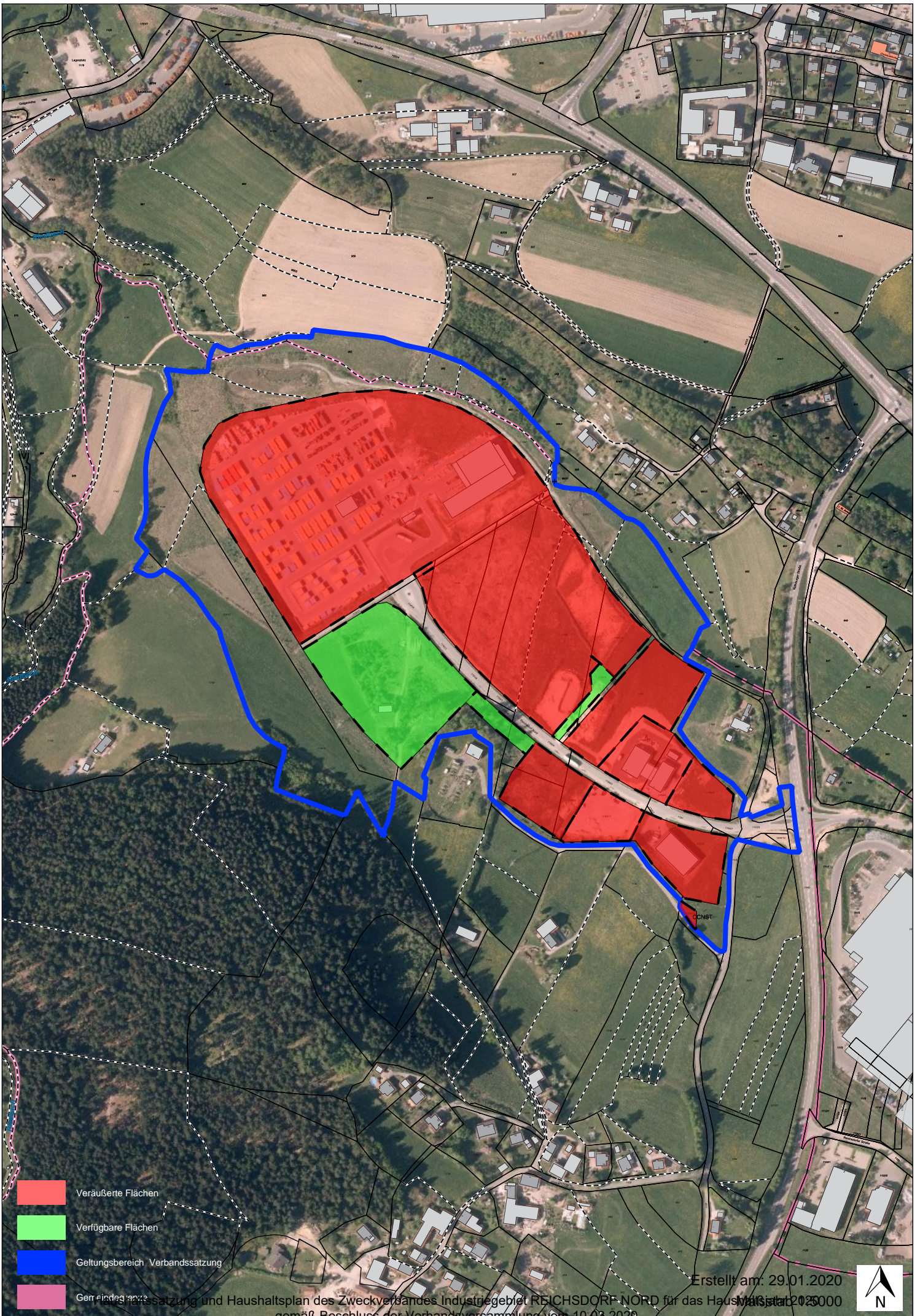

- Veräußerte Flächen
- Verfügbare Flächen
- Geltungsbereich Verbandsatzung
- Gemeindegrenze

Erstellt am: 29.01.2020



Planansatz und Haushaltsplan des Zweckverbandes Industriegebiet REICHSDORF-NORD für das Haushaltsjahr 2025/2000  
gemäß Beschluss der Versammlung vom 10.03.2020